THURSDAY APRIL 30, 1931, Published Daily, Sundays Included
時事新報
THE CHINA TIMES

時事新報

中華民國二十年四月三十日（星期四）
今日本報外埠三張 本埠加半張
售入洋四分二厘
第八千四百十二號
中華郵政特准掛號立券按照總包特別優待寄送之報紙

上海南京路五十號
投機？投資？
投機事業至爲危險人所共知故投機而得良好結果者百不得一權投資則不然既有穩妥之保障又有準定之利益年來滬上地產發達異常良以投資於此獲利豐厚而且穩健也有意問津者請駕臨敝公司定能使君滿意
電話第一八七七零
普益地產公司

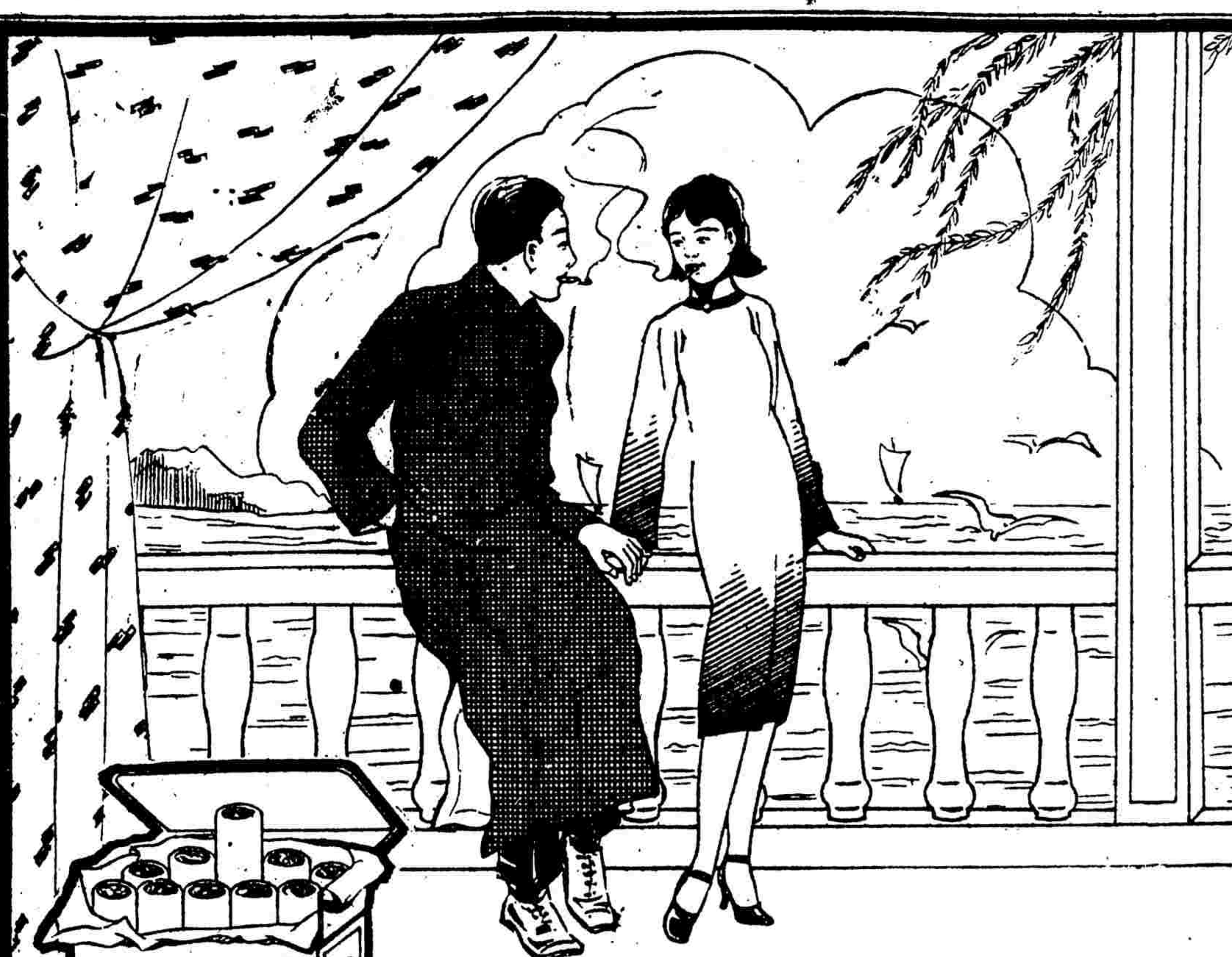

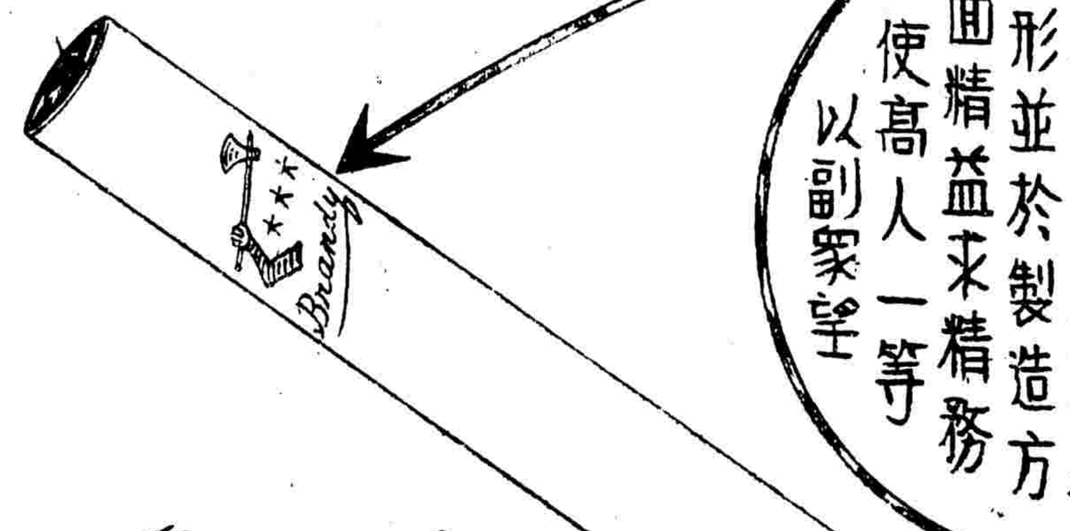

白蘭地香煙

白蘭地香煙出品精良煙味香醇向係扁方式樣茲因冒牌者日衆乃改爲圓形並於製造方面精益求精務使高人一等以副衆望

上海大東南煙公司出品

注意
每包煙內附有贈品券憑券連空殼可向各烟紙店掉換實用贈品（紙以本埠爲限）

本埠
永泰祥號總經理
地址五馬路寶善街公順里內
電話一三四二七号

上海電力公司夏季辦公時間

自一九三一年五月一日起至九月卅日止按照向例各辦事處更改辦公時間如下
總寫字間福州路十七號上午八時半至十二時下午二時至四時半星期六上午八時至十二時 棧子間及收款處沙遜房子上午八時至下午五時（全不間斷）星期六上午八時至下午十二時半
靜安寺路二七二號遂□路一〇七號西華德路卅三號及浙江路二七二號上午八時至十二時下午一時半至五時星期六上午八時至十二時半

報喪

劉鴻生 吉生 令堂沈太夫人痛于四月念七日亥時壽終內寢茲擇于五月一日午時大殮謹此報聞
霞飛路一千二百三十一號劉全受堂賬房啓

上海春季大賽馬

五月二・四・五・六・九號共賽五天
每日下午一點一刻起賽
入場券 會員部五天每位洋四十元
會友部五天每位洋念五元（每天五元）
公共看台每天每位洋二元
凡年齡在十七歲以下者，恕不招待。
入場券當懸掛胸前，以便稽查，而免誤會。
場內備有茶點，來賓賜顧，格外克己，

福德堂國藥號正式開幕通告

啟者本號開設滬西曹家渡五角場自建新屋現已工竣佈置就緒茲擇於四月念九日正式開幕如蒙各界賜顧定價無不克己藉表歡迎特此通告即希公鑒

敬謝來賓

昨日敝號正式開幕辱承各界惠臨指教並蒙厚賜隆儀感謝之至惟恐招待不周諸多簡慢特此登報以鳴謝悃
福德堂國藥號謹啓

葉茀康律師 夏孫煥會計師 受任 康德堂國藥號 福德堂國藥號 蘇生製藥社 暨 沙伯常 揚君年 法律 會計 顧問

本律師會計師受任上開當事人常年法律會計顧問嗣後如有侵害上開當事人一切法益及會計上一切權利事宜者本律師會計師當依法盡保障之責特此通告
葉律師總事務所南京路一三二號電話一三九〇四號 夏會計師事務所新閘路成都路燕慶里電話三四四四八號

葉茀康律師受任上海市派報業職業工會法律顧問

茲據上海市派報業職業工會委任法律顧問茲後如有侵害該工會一切權利及意圖侵害該工會規則本律師當依法盡保障之責此佈
總事務所南京路一三二號 電話一三九〇四號
分事務所雲南路老會樂里 電話一五八五六號

連不烈緊要啓事

啟者不烈前在吳淞中國公學學潮突起時，曾被全體同學推舉爲代表之一，致力于挽馬工作，既無黨派之涉及，更無彩色之渲染；後馬先生赴港去職，不烈轉來大夏大學，依然安分讀書，不意學校當局，連接上海特別市黨部公文，指不烈爲反動分子，及撒發傳單等情，迷悶之下，曷勝駭汗？凡我鄉友，均明若觀火，是以敢聯名保證顯係不烈往日結怨二三子，從中作祟，陰謀陷害，以圖置不烈於死地，茲爲生命安全計，除電張副總司令請求保障，呈市黨部剖白私衷外，合亟登報聲明，凡加予之國家主義派之頭銜，與共匪之符號，概行否認，伏請各界亮鑒焉！
大夏大學連不烈謹啟 四月念八日

滬江大學同學會會員公鑒

五月二日爲本屆校友日本會會員例有返母校聚餐並參觀運動會之舉凡我會員及家屬願意加入者請將參加人數通知本會以便預備車輛免費接送並希於是日午刻十二時在本會會集出發爲盼
會所四川路一六八號 電話一九五九二號

華通商業儲蓄銀行廣告

本行呈准財政部頒給營業執照專營商業銀行業務並另撥基金設立儲蓄部依照呈部審定儲蓄章程會計獨立鞏固信用凡各種存款利息特別優厚手續非常簡便如蒙惠顧竭誠歡迎備有詳章承索即寄

營業種類 （一）存款 （二）放款 （三）貼現 （四）匯兌 （五）押匯

儲蓄種類 （一）活期儲蓄 （二）定期儲蓄 （三）複利儲蓄 （四）存本付息 （五）零存整付 （六）整存零付 （七）預定整數 （八）禮券儲金

行址 公館馬路天主堂街口七十五號
電話 經理室一八三四三 營業部一三八五三
營業時間 上午九時至下午五時 星期日上午九時至十二時
電報掛號 有線 無線 二九八〇

招商局船期

江新 快輪准於國歷四月三十日（星期四）晚開往長江各埠
新江天 快輪准於國歷四月三十日（星期四）下午五時開往鎮海甯波
廣利 快輪准於國歷五月一日（星期五）上午九時開往福州

淞滬支線旅客注意

啓者淞滬支線上海車站現已移設寶山路口鐵柵東首名曰寶山路車站準於本年五月一日啓用凡往來淞滬間之旅客請在該處新站上下特此佈告
京滬 滬杭甬 鐵路管理局車務處謹啓

津浦鐵路管理委員會通告

爲通告事奉鐵道部令以金價飛漲各路支出驟增勢非將各路客貨運價不足以維現狀該路貨票經呈奉行政院提出第十九次國務會議決議加價五仰於本年五月一日起實行此令等因奉此經飭據車務處詳細考核本路運價及各站貨運情形擬具改革辦法前來除令飭趕速照擬改印運價表并在未印就以前自五月一日起將所有貨票暫照現行運價表加百分之十五先行實行外特此通告

京滬 滬杭甬 鐵路管理局車務處廣告

逕啟者本路餐車自本年五月一日起新增特餐一種訂價如下（一）晨早常餐七角五分特餐一元（二）午晚常餐一元二角五分特餐一元五角（三）盆菜每色洋三角此佈
車務處啟

贈送鹽政改革問題

改革鹽政爲現在之重大問題本書係內政部參事龔德柏君所著於改革鹽政之利弊言之甚詳茲爲增進國民對於鹽務知識起見凡索閱者希將詳細住址開明並附郵票一分寄內政部參事室龔德柏君收即贈送本書一冊

本報加價啓事

啟者近因金價飛漲百物騰貴報紙成本亦隨之激增照原價低廉已深感支絀之苦現按金價成本更覺相差懸殊事增價實屬維持營業於四月一日起每份報價增加大洋爲四分二厘敬希注意區區苦衷至希各界鑒諒

上海市派報業工會啓事

逕啟者據此次時事新報漲價因報聲明早仰閱報諸君洞鑒所有價目亦已增加際此生活日高百物不得不通告各界自國曆四月一日定[illegible]

社評

關日人宣傳之排日

前日上海各日文報紙、俱刊北平電訊、謂近頃我國之東北與華北、排日運動又見激昂、列舉者七事、曰遼甯外交協會有對抗日本非法運動之決議也、訂製排日影片也、遼甯教育廳長訓令各縣教育會長及教育局長、施行排日教育也、營口總商會與官廳協力排日也、奉天之中國銀行團對於日本銀行團之壓迫也、遼甯政府以訓令促進鐵道之敷設與擴張也、以各地海關之退稅及二重課稅、壓迫大連港與南滿鐵道也、七項之外、復謂蕪湖黨報揭載不敬紀事、張繼作暴論、政府壓迫日本通信員、禁止日本漁船之出入、總之、各地無數之排日行爲、層見疊出、殆將南北一致、官民合作、以圖驅逐日本之勢力云、以上海各日本報之同時揭載此項雷同之文字、不難斷言日本國內乃至各國之日本報紙、亦必全體同其步伐、作此宣傳、亦即所有閱報之日本人、必同日受此宣傳之刺激、

試檢此項宣傳文字之內容、即以常識判斷、便可曉然於所舉諸端、或屬虛搆、或屬誇張、或爲日人之惡意曲解、或爲我國之正當自衛、顧乃必强納之於排日題目之下、可謂惡辣且卑鄙矣、夫我國而果有排日之決心與行動、惟恐日人之不知不覺、因排日而日本不知不覺、則無力量可知也、瞻念往事、排日運動時起時伏、觀彼對華煎迫之酷烈、我人輒深憾於排日運動之不持久不深刻、爲效之不宏大、懲創之不痛切、其始也以人心未死、故日人每加侵凌、我國必有反響、而每次時期之久暫、範圍之廣窄、成效之大小、殆無不與日本方面所種之事因成正比例、其終也以民氣衰竭、故因事而作、及時而止、莫得而故爲鼓動之張揚之、故謂我國之排日、乃最合理之羣衆運動可也、然則日人今日突然宣傳之排日、固何所種因、舊惡誠然未消、顧無緊念舊惡之理、謂爲新仇、又安在耶、無新仇、未排日、日人乃忽作此逆襲之宣傳、蓋必有其惡辣而卑鄙之企圖、是不可不有以揭破之、

近今兩國間豈無小糾紛、顧所以使我民衆憤恨者、其程度未至於排日、不惟僅是、日本當局對華之口惠、如三日之前、幣原外相對彼地方長官會議之演說、謂『中華民國刻正舉全力於政治的建設、其切望恢復國權、有可充分同情之理由、日政府將於真實諒解之下、使中日交涉合理進行、』此種賢明之態度、雖明知其演爲事實、尚有距離、然聞者亦未始不引爲欣慰、如此小康狀態、何來排日情緒、所不可知者、却在最近之將來、即撤廢領事裁判權問題、重光代使方東歸請訓、向任談判、期不在遠、屆時日本是否出之友好真誠之態度、猶難逆覩、果本問題未能順利解決、使我國法權不獲完整、梏桎不獲解脫、則宿怨新仇、同時並作、雖以政府之權威、亦將無以制民間之排日、顧非所語於現在也、推日人現在所以作排日之逆襲的宣傳者、殆將以此脅其政府、毋以友好真誠、接受我國收回法權之辦法歟、惡辣卑鄙、然而淺矣、

本報提要

（二十年四月三十日）

▲外部條約會今日會議討論收回法權後對待外僑辦法又特別法庭依照普通法院編制組織
▲張學良昨晚離平赴津今日乘機來京出席民會吳鐵城張繼等同行副部各處長隨來
▲監院派商文立赴皖查陳案▲國府亦擬派大員往查
▲陳銘樞昨到港候船來京
▲晉將領均先後返防張已宣示解決晉局辦法
▲石友三電請出洋並函張表示擁護中央誠意
▲中政會決交立法院訂錢莊法
▲閩省委以財政無辦法全體電京辭職
▲重光昨離日回華日承認我收回法權但提出要求條件數項
▲南斐令東亞人出境我國已要求除外
▲立法院推定委員起草全國經濟會組織

收回法權後一切準備

外部條約會今日會議對待外僑辦法

特別法庭依照普通法院之編制組織

（本報念九南京電）外部以領判權即將撤消、條約委會定明日開會、討論以後對外僑等辦法、

（本報廿九南京電）中巴法權已有成議、僅待手續上之解決、已使魏洛索二十九日由平首途來京續談、（本報念九南京電）王外長二十九日上午出席中政會、晚參加日領館跳舞會、未與英使晤面、三十日續談法權、（本報廿九南京電）英藍使因候覆訓念九日未與外王晤見、

（本報念九南京電）中挪中荷兩法權協定草案、尚未送立法院、傳將俟英美等簽訂後、同時送該院審議、惟該院在國民會議前祇有二日一次大會、或民議後公布尚未定、（本報念九南京電）司法界中人言、領判權取消後、特別法庭依普通法院編制組織、華洋訟事或洋洋訟事屬之、前者全以中國法律審判、後者得採納關係國顧問意見、

民會議場布置妥

籌備會昨上下午均開會

（本報念九南京電）民會議場佈置已就緒、代表坐位共五百五十八個、二樓爲旁聽席、與新聞記者席、三樓爲音樂台、民會籌備會、念九日午前在中黨部開二次會、出席葉楚傖錢昌照等、(一)通過秘書處辦事細則、呈府核准公布、計全文決分總務文書議事三科、總務科長決定梁寒操、並決派許靜芝賴璉招待中外新聞記者、午刻在中大開第三次會議、討論分配職務、民會警衞處決分總務警務特務三科、職務由警官分任組織法、俟府公布定日成立、（本報念九南京電）民會招待處念九日午後會議、到張羣劉紀文邵力子楊永泰張希爲焦易堂張治中鄭洪年賀耀組等、決議(一)加聘女招待員招待女代表、(二)加聘顧吉珊爲源招待員、(三)派員調查旅館定之宿舍不能居住人數、(四)女代表住舍求方便、(五)宴請代表先向招待處接洽訂期、念九日報到代表足有叟蘇資麟湘譚常愷、（本報念九南京電）京市宣傳部念九日在五洲公園、邀新聞界野宴、到中委葉楚傖、京代表洪陸東杜衡庵等二百餘人、賴璉主席致詞、洪杜講國議準備之提案、法意國民生計與經濟、葉講新聞界應注意三點、一、普遍的宣傳、二、整個的宣傳、三、保守大會應秘密的消息、劉講國議宣傳應以大會目的爲我們的目的、共同努力於中國之統一與建設、末新聞界代表俞樹立答詞、遊藝攝影而散、

中政會昨日決議

交立法院另訂錢莊法

（本報念九南京電）中央政治會議二十九日舉行第二七二次會議、到委員蔣中正、劉尚清、于右任、王樹翰、張人傑、朱家驊、宋子文、陳立夫、吳敬恆、蔡元培、邵元冲、邵力子、張羣、王正廷、劉蘆隱、焦易堂、恩克巴圖、劉紀文、曾養甫、陳布雷等、主席蔣中正、茲探得決議案如下、(一)各省市商會及錢業公會縷陳對於銀行法意見、並請另訂錢莊法交立法院、(二)內政部呈爲杭州市劃分區坊閭鄰未能依照市組織法規定辦理、擬將市組織法第五條所定特別情形、按廣義解釋、准其通融辦理、以後各市如有此等困難時、准其呈明援案照辦、是否可行、請核示、交地方自治組、

吳佩孚

即將來京

（本報念九南京電）吳佩孚來京已確實、惟吳部下尚有千餘人、已商由川將領籌款、解散一部份、（本報念九南京電）總部因吳佩孚將出川來京、特電川中將領及何成濬徐源泉等沿途保護、何徐已覆電照辦開川將領多贈程儀、以壯行色、

朱培德

離陝回京

楊虎城偕來

（本報念九南京電）朱培德檢軍畢、念八日啓程回京、楊虎城偕來、

今日離瀋

班禪來京

（本報廿九南京電）羅桑囊嘉二十八日由瀋電馬福祥、謂班禪定三十日起程、乞商鐵道部飭北甯路局備專車、

（本報念九南京電）班禪電定三十日專車來京、

監院派員查陳案

國府亦擬派大員前往

▲本報念九南京電　監察院派參事商文立、視察皖省裁鹽、兼調查陳調元彈劾案中各事、商氏定三十日起程、又國府對陳調元案、亦擬派大員前往調查、

▲本報念九南京電　國府近收到監察院呈請懲戒案甚多、代行懲戒機關決交文官處辦理、除限定時期令被懲戒人提出申辯書、必要時得命其到府質詢、確定懲戒案七日內將偵查理由送主管機關執行、如偵查結果不付懲戒時、將原案送還監察院、

冀營業稅

征收條例已擬就

統稅處改組爲局

（本報念九天津電）冀營業稅徵收條例草案、財廳已擬就、定二日開第二次籌委會、提出討論、統稅處改組爲晉冀察綏統稅局、

石友三電請出洋

并函張表示擁護中央誠意

（本報念九南京電）石友三電京、擬懇中央准予出洋、外傳石部行動如何不確、（本報念九北平電）張學良今派張學成劉維勇再赴順德視察石軍、並宣示德意、咋唐邦植謁張時、曾呈友三親筆書、對服從東北擁護中央兩點、披瀝陳情甚至、

（本報念九太原電）石友三代表畢廣垣廿八日晚來并、當向人表示、外傳石部有移動說、非事實、

（本報念九天津電）此間日人盛傳石友三部向南移說、又聞石津駐當事者業否認、近兩月來失業青年與失學者往石部投效者甚多、

陳銘樞昨到香港

電京稱候船來京出席國議

（本報念九南京電）陳銘樞電京、二十九日晨同陳濟棠代表林翼中到港、候船即來京出席國議、（本報念九香港電）陳銘樞昨晚十時赴白鵝潭乘某上海輪來港、廣黃紹雄室、（本報念九香港電）省訊、陳銘樞昨晚偕歐陽駒離省、

重光昨離日回華

日本承認我收回法權

但提出要求條件數項

（電通二十九日東京電）日政府已決定對法權交涉之態度、回東京接洽此問題之重光代使、於今晨八時二十五分由東京出發歸任、三十日由神戶乘長崎丸、豫定五月二日、可抵上海、歸任後即與王外長開始正式交涉、據聞日政府對法權交涉方針之大綱、大約如下、日本政府鑑於中日兩國相互之特殊關係、主義上承認撤廢在中國之治外法權、惟有下列條件、即(一)開放中國內地、(二)確實保障在華日僑生命財產、(三)除外特殊地域、(四)在特別地方設置特別法院、許日本推事參加等、至交涉方法及在以上條件範圍內所決定之細目樣式等、則與重光代使、以自由裁量之權、又根據此大綱之具體的內容、須與關係各省協議之後、草成最後的綱領案文、得閣議之承諾、然後寄交重光代表、

廣州租界

準備戒嚴

（本報念九香港電）沙面準備戒嚴、鐵鋼砲台掩護工具均籌備、昨晨法租界兵房空地試驗砲彈降降、並調查華工住房、宣告新例不得留戚友住宿、工人住眷限念四小時遷出、昨晚工眷遷出西橋者極忙、

邊境俄軍

驟增十五萬

（本報念九天津電）東北來人談、邊境俄軍、東至海參威、西至赤塔、增十五萬、

海州關港

俟估價後興工

（本報念九徐州電）今晨錢宗澤携鐵道部林向榮陳懋解等在海視察關港返徐、據談海底須挖深、老窯城溝間須築破浪堤、阻西北淤淘、俾船可停港口、城溝東須築路與港口銜接、地勢不及青島、俟德總工程師估價、可興工、錢氏定明日返鄭、德工程師已南下、林陳則北遊泰山、

海軍校閱

昨繼續舉行

（本報念九南京電）陳紹寬今日繼續校閱長字湖隼楚諸各艦艇、令操演防禦飛機及魚雷備戰等、幷召官兵訓話、

張赴津改乘飛機來京

吳鐵城張繼等偕行副部各處長隨來

（本報念九北平電）今晚八點半、張學良于鳳至專車南行、吳鐵城李石曾及副部除參謀處長外、六處長均隨行、商震宋哲元以次晉將領及平市文武官皆送到車站、于學忠王樹常張學銘等送到津、本報念九北平電　張專車今午後奉命升火、隨員行李多已上車、張啓行非今晚、明晨（本念念九南京電）吳鐵城電賀耀組、張副司令准念九晚車赴津、念日早乘福特飛機皆京、弟及溥泉、先生偕行、如不同乘飛機則乘其專車南下、一日晨到京特聞、

▲本報二十九南京電　張學良電賀耀組、謂同爲國家公僕、一切招待、均請免除、僅以房屋爲限、俾不致虛糜國帑、又參軍處通知各機關、凡簡任以上人員均赴飛機場歡迎、幷在飛機場及詞堂共等處搭歡迎牌樓數座、張學良擬住京曹都巷建行轅、該處原係李鴻章產售與東三省官銀號、計地十餘畝、預定建築費數十萬、俟張抵京視察後即定、▲本報二十九北平電　今申張繼南行、參加一日中委全會、大文隨張入京謁中央要人後赴滬青漢考察市政、再來平、定七月一日就職、

晉將領紛紛返防

張已宣示解決晉局辦法

（本報念九北平電）晉將除商震徐永昌外、餘九人及宋哲元龐炳勳高桂滋皆定三十日偕返晉、張昨夜已將其對晉局意見宣示、爲(一)宋龐孫三部正餉五月起由副部直接支給、相當時期再行調離晉境、(二)晉各軍望按現作晉綏財政再自動裁減、不足之餉由彼向中央接洽撥濟、(三)晉軍須調一部出境、俟向蔣請示決定、至晉綏稅捐減增抵補等辦法、當與冀察等省一例、俟到京磋商核定、

張謇財產

暫緩處分

（本報念九南通電）張謇財產將發還、蘇省府奉蔣主席諭飭縣暫緩處分、

電訊委會

（本報念九南京電）交部國際電委會今日午後與大東大北會議、討論收發權轉移中國後之賬目清算問題、

粵中行

擠兌未平

（本報念九日港電）今二日省垣秩序如常、但中行擠兌更甚、（本報念九香港電）粵財廳因繳餉者均用中行紙幣、今日起停收稅餉三天、（本報念九香港電）港念九日中紙無盤、

立法院兩委會

昨開常會

（本報念九南京電）立法院法制委員會今日開會、到羅鼎等二十七人、王用賓主席決議(一)修正立法院組織法案、交劉克儁等三委員審查、(二)修正內政部組織法案、(三)修正通過行政法院組織法、交樓桐孫等三委員審查、(四)宗教法暫無制定必要、（本報念九南京電）立法院商法起草會二十九日開會、對工商同業公會法第十四條加以修正、即提院會、

民國以來之中央財政

與庚子賠款之關係（續）

（楊予戒）

年款爲數最多、占全數百分之念八以上、民國十三年五月中俄協定限定全數用於中國教育事業、該款所擔保之公債、又多已滿期、其末期者亦將滿期、已滿期者、四年公債、已於民國十三年四月還清、三年公債、已於民國十四年十二月還清、五年公債、已於民國十七年還清、十一短期公債、已於民國十六年十一月已清、將滿期者、爲七年長期公債、民國念六年還清、十二年特種庫券、民國念一年還清十三年特種庫券、民國念一年還清、故自念年起俄款餘額年多一年、且爲數極可觀、現時金價大漲合國幣計算其數尤爲巨、茲將民國念年以後每年俄款餘額概算於後、民國念年約計可得國幣一千二百餘萬元、民國念一年至念六年平均每年可得國幣約二千餘萬元、民國念七年至念九年、平均每年可得國幣約計三千餘萬元、最近金價更漲、實際餘款當較此數尤多、以如此鉅款發展教育事業自屬國民所希望、但教育事業須有永久計畫、必有逐年平均之經費始能繼續辦理成功、現在政府對於俄款額尚未定有完善的計畫、苟將此款逐年用盡、至民國念九年以後全數歸爲烏有、不能繼續發展教育、豈不可惜、故我主張從民國念年起、發行教育公債、即將俄款餘額全部作爲基金、所以籌積全數投於有利的生產事業、每年以其盈利興辦教育事業、只用其利不用其本、則念九年之後、本金仍存、豈非一舉兩得乎、

從前俄款使用限於北平八校、今後入款既豐、自當擴充及於全國、使全國教育界均蒙其利、庶爲公允也、

查各國與我協定之賠款餘額、用途大多偏重於教育及文化事業、一國之教育文化事業、宜有劃一之計畫、應各方適宜之需要、支配款項、始收事半功倍之效、今以協定關係、或限定用此款於中美教育文化、或限定用於中日文化事業、或限定用於中法中比中義中英教育事業、以致一國之教育事業、支離破碎、缺乏系統、且各方面指定之基金多寡不一、款多者往往故爲不急需之奢侈設備、而不能用以補助其他輟課待款之學校、因爲政府對於賠款餘額用途尚未定有統一之支配計畫、故發生此種不統一不公平之現像、又因沒有通盤的計畫、使支用款項、疊牀架屋、大半重複、例已用美款設圖書館於北平、日本亦擬在北平設圖書館、英國與日本同擬在中國設科學研究所、義比荷三國餘款之用途均注重於公共實業及工程、類皆用途重複應早統籌規畫設法合辦以增大其效率、

各國賠款之退還、除美國爲完全善意外、其餘各國協定、皆含有把持之意、類多指定將此款項用於有利該國之事業、此等協定、皆應設法逐漸廢除、如購材料不必限定向某國訂購、本國產品應當儘先購買、使本國實業得以發達、至於辦理教育慈善事業而劃定一特別界限、曰中美、中法、中比、中日、中英之教育慈善、不惟助長他人之文化侵略、亦且妨碍統一教育之計畫、

庚款存放問題、亦關重要、賠款餘額逐年增多、若仍存放外國銀行、則我國金融將永遠受人操縱、我國實業將永無發表之一日、現應隨時設法使此項賠款餘額收支、能全數移歸中國金融機關經管、以期調劑金融活動市面、

日本庚款、於一九二三年經其國會通過、自行變更用途、除庚子賠款外、並將收回青島財產及膠濟路之庫券、一併作爲基金、以發展中日文化事業、日政府自派委員十一人、又商諸我國政府指派委員十一人共同組織中日文化事業總委員會、日本自行變更用途、其用意與英國大致相同、我國將來如與換文協定務宜慎重、不可再蹈中英之覆轍、僅得一退還之空名、

最後、我們對於各國庚款協定及其用途、有兩點尤應特別注意之、(甲)應設立支配用途的整個計畫、勿使大宗款項浪費虛擲、須使一方面與辦教育慈善等事業、一方面仍保存其基金以完成國家偉大事業之建設、(乙)因協定成立之各種委員會及董事會、應由我國政府規定其消滅期限、以免將來各以事務未了爲口實、無期延長、致使此種不平等束縛永遠存在、

（補注）此筆記演詞、由中大本科劉芳科君筆記、並經講演者詳加修訂、後始行發表、在講演時因時間短促、省略未講者、現已酌量增入、俾前後講演詞一貫、合併聲明、（完）

各地國議代表紛紛首途

何成濬明日離漢　何應欽決會前趕到

（本報念九香港電）粵代表念一人、桂代表十一人、滇代表十二人、今晨十時下秩父丸赴京、孫希文同行、孫談陳濟棠陳銘樞陳策決不赴京、（本報念九南京電）王玉科二十九日電總所、津代表選出、魯蕩平劉不同陳文彬三人、（又電）滇代表楊天理楊家鳳等十二八二十九日抵京報到、滇教育攷察團同來、（本報念九北平電）晉國議代表十二八蘇體仁等十二人今日到平、明日南下、（本報念九北平電）平當選國議陳石泉周作民董霖三代表定二日南下、華北八省代表均同車行、（本報念八天津電）津市民選念八開票共一萬七千餘張、劉不同等得票最多、新華工會選民二千人未得入場券、致選權無望、今晨赴市府及選舉事務所請願、正午始散、（本報念八天津電）遼民選代表趙雨時等十三人今晨過津去平、向張請示後入京、（本報念九北平電）報載中央因國議期迫、冀省代表選舉不及、已指定張厲生何玉芳李東園李峙山四人、（本報念九天津電）津民會代表今日正式發表、並通知當選人劉不同魯蕩平陳文彬劉等定一日入京、（本報念八哈爾濱電）哈國議代表徐箴定念九日晨南下、連日正搜集各方意見、歸納編纂、備提出國議、（本報念九濟南電）今日蒙古民會代表佈林托古托雇等五人過濟赴京、（本報念九漢口電）何成濬原定今日離漢、臨時改明日乘飛機來京、

（本報念九南京電）何應欽電京、赤匪周富田霽都一帶不難消滅、國議前將來京、（本報念八日青島電）國議代表秦亦敷定念九日晉京、（本報念九日漢口電）鄂省民議代表方本仁顧耕野等念九人、念九日晚江安輪赴京、（本報念九南京電）劉峙電京、淮卅由汴來京、出席民會、

本屆國際勞工會

討論五大重要問題

（本報念九南京電）第十五屆國際勞工大會將於五月二十八日在日內瓦舉行、我國出席會議代表團朱懋澄等現已出發、昨據國際勞工中國分局消息、國際勞工局由國際勞工組織規約之規定、尙有理事院爲該局監督之機關、並有權制定每屆國際勞工大會之議事日程及議決其他各種事件、其地位至爲重要、惟該院理事按照規約僅有二十四席、而屬於政府者有十二席、屬僱主及勞工者亦各有六席、每三年一任、均由大會選出、惟政府理事中除英、法、德、義、比、日、印度、加拿大等爲當然理事外、所餘四席由經選舉、而其結果則歸西班牙、波蘭、阿根廷、挪威等國所有、他如僱主、勞工方面各理事亦大多數爲歐洲國家所支配、是以歐洲以外之會員國、多抱不平、若中國則從未獲選、故我國代表必須竭力抗爭、俾得理事一席、至本屆大會所討論之重要問題、計爲(一)非工業工作童工僱用年齡之規定、(二)煤礦工作時間之規定、(三)修改一九一九年大會所議決之禁用婦女作夜工公約中之兩點、A、任監視工作之婦女是否應在禁止夜工之例、B、夜間禁止工作應由何時起何時止、(四)救濟失業問題之討論、(五)改選理事院理事、

（本報念九南京電）全國商聯會等電財部、推吳凱聲爲國勞大會僱主代表、吳秀峯爲顧問、勞工代表經中央內定楊有任、本星中當可發表、

中歐電訊

特准收發

（本報念九南京電）外部爲便利國際通訊、特准各局自一日起收發中歐往來之日信電報、電價按照尋常價目三分之一收費、

虎與蠅

于右任之雋話

殺人方法不同　爲害則一

監院彈劾不問大小

（本報念九南京電）于右任談、猛虎殺人、與蒼蠅殺人、方法不同、爲害則一、故監察院職責、事無大小、祇要爲惡、即彈劾、職不論高下、但須違法、必當懲處、

最新 萬痛靈 （初名）凡痛靈

「最新萬痛靈」係有機化合、功效更爲安速、服後立刻痛止、並無催眠亦無種種之不適副作用、凡頭痛、面痛、牙齒痛、胃痙痛、外科創痛、腰痛、婦女月經痛、關節痛、神經痛症均驗甚、及一切

功效極確　價最廉　每管十片僅售三角、黃色者更廉

上海南市虹橋西首　福康西藥店發行

袁製雞牌　骨痛精

主治　瘋濕骨痛　寒濕凝筋　洒瘋脚痛　手足拘攣　骨節酸痛　偏正頭瘋　鶴膝瘋痛　筋絡牽痛　邪瘋惡日　半身不遂　腰骨刺痛　肩背腰痛

祛瘋散寒　去濕除痰　止痛消腫　舒筋和血

每瓶一元

上海西新橋北　濟華堂藥房發行　各埠藥房均有出售

便閉得除

口臭頭痛　腸胃等症

欲避免之須服

第威德　潤腸丸

清史要略

本書爲前北京大學史學教授故陳懷先生遺著。此爲其最後手定本，尤稱精審。溯社之要，以迄於今，國作清史尚待汗青，私家著述雖夥，每病繁蕪。尚以此爲明清嬗代之樞機，斷而接續之端緒，史蹟既夥，故不易理。而陳先生此書，撮拾三百年來清代史實，提要鈎玄，剪裁至當。內容分四大編：爲崛興時期，隆盛時期，衰弱時期，滅亡時期。起明季，迄辛亥革命。他如重要之文書及條約，均採要納入，至於傳說之紛紜，則辨其訛誤。可供私人參考，亦可作大學課本。凡關心近代史者，允宜人手一篇也！

——陳懷孟冲著——
——壹冊◆壹圓——

中國近百年史要　陳懷孟冲著　一冊壹元二角

故陳懷先生歷任各大學史學教授，著有清史要略、中國近百年史要、辛白論文等書；尤以中國近百年史要爲其中之傑構。蓋自百年來，中國藩籬盡撤，外交因之複雜，戰爭因之而起；故事變既錯紛，則敍裁日難着手。而陳先生此作，頗能探本窮源，提綱絜領，繁簡殊爲適當。全書都二十章，自中英鴉片戰爭以至清室滅亡等，每一事變之始末，均有切要之敍述。關於政治上外交上重要文件；及歷史上重要人物之身世事蹟，亦皆擧要彙入。

二十四史輯要…廿六冊…十五元　有光紙…九元
國史通略…張震南…一冊…一元二角
元史學…李思純…一冊…八角
清朝全史…但燾譯…精裝四冊…三元六角
中國近百年史資料…左舜生…二冊…一元八角
中國鐵道史…謝彬…一冊…二元
中國郵電航空史…謝彬…一冊…一元
中國喪地史…謝彬…一冊…四角
國恥史…蔣恭晟…一冊…一元二角
國防與外交…謝彬…一冊…一元

西康問題…陳重爲…一冊…一元五角
西藏交涉略史…謝彬…一冊…二角
庫倫條約之始末…王光祈…一冊…五角
三國干涉還遼秘聞…王光祈…一冊…三角
美國與滿洲問題…王光祈…一冊…四角半
中美關係紀要…蔣恭晟…一冊…四角
中德外交史…蔣恭晟…一冊…四角
德國志略…鄭宗麟…一冊…四角
日本全史…陳恭祿…一冊…一元五角
最近之日本…陳默烈…一冊…三角半

中華書局 發行
(辛93)

俾斯麥

盧特維喜著　伍光建譯
硬布面七百頁　定價五元　郵費七分半

愛彌爾盧特維喜(Emil Ludwig)著有歐洲名人列傳數種，無不膾炙人口，此即其中之一。全書共分五卷：第一卷說俾斯麥從一八一五年至一八五一年的生活，說他是一個散人，描寫他的種種乖僻脾氣，他的好勇鬪狠與他的戀愛事。第二卷說他是一個志士，說一八五二年至一八六二年間俾斯麥的生活，那時候他曾當過兩次駐使。第三卷說他是一個功臣，他在一八六二年至一八七一年間主張過三次戰爭，最早是同丹麥戰爭，隨後同奧大利戰爭，最後同法蘭西戰爭，因是而統一日耳曼，手創日耳曼帝國。在這一卷裏頭詳載他的種種外交手段。第四卷的題目是執政，自一八七二年起至一八八八年威廉第一死爲止，這是俾斯麥威權最盛的時候，他因爲要保全日耳曼所已得的地位，曾以兩頁條約而消除四樣危險。第五卷的題目是逐臣，說的是從一八八八年至一八九八年的事。這一卷寫一個少年氣盛而無閱歷的少年皇帝與一個習慣跋扈的逐臣相鬪，皇帝所用以窘逐這位老臣的無所不用其極，後來激動全國的公憤，國人都替俾斯麥抱不平，那時候俾斯麥才曉得民氣可用，追悔從前不該挫折的。結論說到俾斯麥其實是一個不奉基督教的人，是一個眞正革命家。全書以俾斯麥的驕傲、勇敢、怨恨，三個元素，解說他的一切動作。

伍先生其他譯作

飯後哲學…英國若特等著…五角
泰西進步概論…英國馬爾文著…一元八角
法國大革命史…法國馬德楞著…三元五角
英雄克斐牧師傳(譯註)…英國高爾斯密著…二元五角
大偉人威立特傳…英國斐勒丁著…六角
約瑟安特路傳…英國斐勒丁著…一元一角
杜巴利伯爵夫人外傳…五角
克蘭弗…英國格士克夫人著…八角
俠隱記…法國大仲馬著　正編四冊…一元五角　續編…二元
勞苦世界…英國迭更司著…九角
霸術…義大利馬加維理著…二角五分
狐之神通…哥德著…五角

商務印書館出版

政法叢書　續出兩種

政治學史概論

張景琨譯述　定價七角　郵費二分半

本書係英國大法學家前牛津大學教授波拉克(Pollock)先生所著，全書計分四章：第一章敍希臘羅馬時代之政治學發達情形；第二章敍中世紀及文藝復興時代之政治學發達情形；第三章敍十八世紀及民約論；第四章敍近代之主權論及立法原理。書中獨到之見甚多，尤富於精確批評，誠西方不可多得之良書。原書已有六七種文字之譯本，今張君得著者之許可，復將其譯爲中文，以餉國人。

近世政治思想史

張虹君譯

是書爲美國麥利恆(Merriam)鮑爾思(Barnes)等十數教授所合著，凡近代政治思想之起源及其與他種社會科學自然科學之關係，莫不詳論；其他如政治思想之弊端優點與夫今後之趨勢，均在申明之列，尤其關於政治思想之各方面，無不掌擘指畫，清晰易解，使讀者閱後，對近日之政治思想有統觀之概觀，誠爲研究政治社會及現代思潮者所必不可少之書。定價一元八角　郵費五分

商務印書館啓

教育雜誌

第二十三卷　第一號

本號零售二角五分
預定者概不加價(全年十二冊連郵費一元五角)

賽德爾的勞働學校論…張安國
教育之新利器…鄭宗海
文納特卡(Winnetka)制概述…劉之介
小學算術教學法的實際問題…孫爲之
介紹幾種算術教具…吳鑑如
學校兒童給食運動之現狀及其趨勢…金嶸軒
奧德小朋友運動之實際與理論…楊希明
德國青年運動之產生與發展…柳其偉
世界教育雜訊(五則)
中小學教職員待遇之調查與研究…郭柟
苛勒之完形心理學…鄭振甫
拂拭灰塵的拍子…豐子愷
教育印象記…李石岑
教育法規

教育界消息
訓政時期之全國學風問題
此伏彼起之國內學潮
學校黨獄與青年救濟留日學生
學生讀補廣歡之要求
雜訊(五則)

商務印書館啓

英文民族週刊

The Chinese Nation

第一卷第四十六號

定價　每期二角　全年七元　國外十元　郵費在內

要目

法權交涉之進展
國民會議
費唐法官報告
私立教育機關之登記
中日兩國對於新聞之態度
美國人所歡迎之狗
法國之軍費
▲專著
中國宜採之治金計畫　Boris Tergashell
中國航業之將來
中國與外國之傳教師
▲商業經濟
▲時事述要
▲讀者論壇
▲中報選譯
▲書籍述評
▲黃宗勳
▲一週大事
▲公布文件

經售處　各省商務印書館　各大書坊
發行部　上海九江路一四〇號

財政部統稅署佈告

照得棉紗捲菸火柴水泥麥粉統稅……自本年九月一日起……上海租界內遇有……特此佈告

使館牌香烟

軟木烟頭

品質之佳
香味之妙
裝璜之美
非言可喻

中國名人錄出版通告

who's who in china 4th edition

敝館自民國十四年起刊行英文中國名人錄一書，內容所載，現已出版第四版，增訂篇幅，材料豐富，業經搜集中國各界男女領袖之事蹟，所收人數較前增多，約一千餘人，每冊實價十元，凡欲知建設新中國之人物者，宜人手一冊，幸勿交臂失此良機也。
上海愛多亞路三十八號密勒氏評論報館發行

國民會議代表招待處通告第一號

爲通告事，本處奉令組織成立，已於四月二十七日在京中央大學內生物館開始辦公，凡成賢街中央大學內各機關公函等請逕寄本處，除呈報並分函外，恐未周知，特此通告。

國民會議代表招待處通告第二號

爲通告事，本處已於四月二十七日在南京成賢街中央大學內生物館開始辦公，並在下關車站、天興旅館及江口大新旅館設立分處，以便接待。各省代表到京時，請就近向各招待處接洽，或逕行通知本處，以便照料。特此通告。

鳴謝

江蘇水上公安第一區區長徐樸誠
松金嘉平四縣臨時剿匪指揮官曾血俠少將
浙江省保安隊第七團第二營營長趙時
暨全體將士
剿匪勞績

逕啟者：我自被匪綁架，太保阿書、猪頭阿美等率流氓數百人……幸蒙以上諸長官指揮將士，不避艱苦，努力剿除，得以出險，謹登報以誌感謝。

浙江省建設廳委辦發給採砂運單辦事處通告第一號

爲通告事案奉浙江省建設廳委辦發給採砂運單事宜，遵即設立辦事處於杭州，爲便利滬埠船戶採運起見，並於上海虹口東熙華德路八十八號大昌公司內設駐滬辦事處。本埠採運砂類各船戶，應即遵照浙江省政府公佈之管理採運黃砂規則及發給採砂運單辦法，向駐滬辦事處具領運單，以利裝運而符功令，除分別呈報佈告外，特此通告。定於五月一日實行辦公。主任吳晃友

浙江省高等普通檢定考試委員會布告第一號

案奉本委員會奉令組織辦理浙江省高等普通檢定考試事務所(附設杭州平海路教育廳內)，報名日期自五月一日起至二十日止，凡志願應試者，須於報名期內攜帶最近二寸半身照片四張，報名費兩元，並取具本省委任以上公務員或中等以上學校教職員一人之保證書，親赴浙江省高等普通檢定考試事務所報名，可也。外埠函索規程保證書者，須附郵票四分。特此布告。

上海市工界工會籌備歡送出席國民會議國際勞工大會代表后大椿楊有壬兩同志緊要通告

爲通告事，茲爲歡送出席國民會議工界代表后大椿、國際勞工大會代表楊有壬兩同志起見，定於五月一日下午二時假市黨部三樓舉行歡送大會，並於是日下午六時公宴兩代表，務希全市各工會理監事準時一律參加，事關工運前途，幸勿觀望爲盼，特此通告。

上海市工界歡送勞工代表籌備會　南市　閘北　水電業工會　醫業工會　出版業工會　自來火行工會　浦東　浦東區捲烟業工會　特區　第四區捲烟業工會

上海各界慶祝國民會議籌備委員會徵求遊藝啓事

五月五日之國民會議，轉瞬將屆，全國各省市國民代表，均已紛紛選出，屆時集全國精英於一堂，共商國事，訓政前途，良可樂觀。本市黨政機關有鑒於此，特聯合各界民衆組織籌備委員會，及遊藝團體，以誌盛典。上海民衆，愛國不敢後人，遊藝同人，熱忱尤屬素著，大會爲特登報徵求。仰於五月四日前派員前往南市林蔭路上海市黨部宣傳部本會辦公室接洽一切，是所至盼。此啟。

上海市高等普通檢定考試委員會爲宣示報名考試日期通告第一號

案奉考試院考選委員會頒發檢定考試規程，有中等學校畢業之同等學力者，得應普通檢定考試；有大學或專科學校畢業之同等學力者，得應高等檢定考試；中學校畢業，得有六十分以上者，就各該科目發給檢定考試及格證書。凡願應考者，須來會填報名單，繳最近四寸半身相片二張，報名費一元，並取具本市各機關委任以上公務員或本市國立省立市立或已立案之私立中等以上學校校長或本市殷實商店二人簽名蓋章之保證書。報名自即日起至五月五日截止。考試日期定五月十五、十六、十七日三天。應試者自備筆墨圖畫器具。考試地點另行佈告。特此通告。

中華民國二十年四月二十七日　委員長　徐佩璜

中國國民黨上海特別市執行委員會宣傳部通告第三二號

爲通告事，本部爲慶祝國民會議開幕盛典，特出國民會議紀念專刊，以資紀念，本市民衆如有宏文讜論，請於是日以前賜寄本部，特此通告。

國民革命軍戰史編纂委員會徵求史料通告一

國民革命軍秉承總理遺訓，服膺三民主義，自粵誓師，六載統一，國家其間經過戰役大小凡數十百次，精誠毅力，偉烈豐功，奠黨國永固之基，開世界大同之先，聲洵足以彪炳寰區，光榮竹帛。惟是頻年作戰，慘烈戰史，多有散佚。本會奉明令組織成立，期以半載完成初稿，繼以見聞有限，呈漏堪虞，應廣蒐宏材，以資徵信。倘荷惠寄，凡與戰史有關者，均祈不吝見示。本部敬請於本年六月以前寄交南京本會，如須取回原件，並請附函聲明，以便事畢奉還。

中德日信無綫電報照尋常電二分之一收費

每字只收壹元另四分二十五個字起碼 五月一日起開放 欲拍者請加註「DC」或「日信」字樣 收發處仁記路沙遜大廈 交通部國際電信局通告

明星花露香水

品質非常濃厚 香氣格外長遠 色彩與衆不同 青年男女皆宜購備

中西藥房發行 各地高等藥房洋廣貨號均有代售

交通銀行通常股東總會開會通告

交通銀行股東君鑒本行本屆通常股東總會茲經議決定於國歷五月一日午後一時在上海香港路四號銀行公會開會前二日止請股東君携股票到上海北京路外灘本行總管理處驗明領取入場券或就近本分支行憑股票驗取到會證依前項日期特赴本行總管理處換取入場券其有不克親自到會須委託代表者由代表人應照本行條例第十六條及第十七條規定以會員爲限并請先期親携股票到就近本分支行開具戶名號數股數作委託書由該分支行驗明蓋章交由代表携赴本行總管理處驗明照領入場券以便屆時赴會除分函外特此通告 交通銀行董事會 二十年四月九日

上海金城銀行儲蓄部新增特種儲蓄存款廣告

(一)特種整存整付存款 例如一次存入本洋一千一百七十四元六角三分／一千八百八十四元四角五分 滿廿年／十年 可得本息洋一萬元／五千元

(二)特種零存整付存款 例如每月存入本洋四十八元九角六分／二十四元四角八分 滿十年可得本息洋一萬元／五千元

(三)特種活期存款

此項存款以五十元起碼至五千元爲止一次存付不得零星支取如遇需用可隨時支付本息按時期之長短定利息之多寡既獲活期便利又享定期利益 印有詳章函索即寄 辦事處 靜安寺路卡德路口七八一號

中國通商銀行虹口分行廣告

本行辦理商業銀行業務並兼辦儲蓄所有各種存款息率開列於後(商業部)定期存款 三個月週息四釐 六個月週息五釐 一年週息六釐 一年以上面訂 活期存款 長年四釐 往來存款 長年二釐 (儲蓄部)定期存款 一年週息七釐 二年週息七釐半 三年週息八釐 活期存款 長年四釐 往來存款 長年二釐 節假日照例休息 地址 虹口吳淞路八號 電話 經理室北二一六八八 營業室北二一六八八號

營業時間 (商業部)上午九時起至十二時 下午一時起至四時止 (儲蓄部)上午九時起至十二時 下午一時起至四時止

付整存零付特種存款 付零存整付特種存款 利息優厚手續便捷詳章函索即寄

還本付息通告

本月底應行還本付息之各項庫券(一)續發江海關二五附稅國庫券第十六號本息票(二)續發捲菸庫券第二十五號本息票(三)十九年捲菸庫券第十二號本息票(四)十八年關稅庫券第二十一號本息票(五)十八年編遣庫券第二十號本息票(六)十九年關稅短期庫券第九號本息票(七)十九年善後短期庫券第六號本息票(八)二十年捲菸庫券第四號本息票(九)二十年關稅短期庫券第一號本息票一律均於四月二十日起由各地中央中國交通三銀行開始付款特此通告

江海關二五附稅國庫券基金保管委員會

中南美革命叠起

洪都拉斯革命蔓延　傳聞巴西亦起革命

國民新聞社念八日阿根廷電　當此洪都拉斯叛亂未息、巴那圭尼加拉圭之叛黨亦仍活動不已、乃今日巴西復有革命之報、其地點即在向日革命活動策源地之聖保羅州、既因巴政府檢查郵電甚嚴、眞相不易獲知、但據私家消息、亦有稱亂事業已平息者、按巴西去年十月間、曾革命一次、係里烏格蘭特度須州發動、迨政府推翻、總統亦以任期屆滿去職、里烏格蘭特度須州州長自由黨領袖范爾古將軍、即阻止當選總統普萊斯特博士就職而自任總統、至此次革命起因、據稱由於不滿意政府之加徵咖啡出口稅、以充收購焚銷國內過剩咖啡經費政策所致、蓋聖保羅州爲著名出產咖啡區也、

國民新聞社念八日洪都拉斯京城電　洪都拉斯政府軍、在已往念四小時內、雖兩次擊破叛軍陣線、而亂事仍熾蔓未已、政府要人聲稱、叛黨實力已大爲減削、故未能追其與軍官作一大戰、然近一星期內、叛黨實四處蔓延、此仆彼起、往往當局甫經宣告軍事平息、而戰亂復起、目下政府一面集中全力、防護京城、免其落入叛黨之手、一面盡力設法將戰亂限於一區域內、現有市鎮數處、曾一度爲叛黨佔據者、業已爲政府軍收復、

各國向蘇俄送秋波

西班牙不願容留蘇俄政治犯　意政府擔保蘇俄自由賒貨物　法商人羣請政府與俄復商交　此之謂抵制赤俄經濟政策

國民新聞社二十八日瑪德里電　蘇俄亡命特羅資基氏、現陳請臨時政府准其在西班牙南部居留、西政府之意、若特羅資基能擔保在居留期內、不作政治上之活動、該項請求、似可允許、但西班牙外部、刻正與蘇俄磋商互相承認、恢復邦交、若正式允許特氏居留西境、恐與交涉前途有碍、故尚未有決策云、

國民新聞社二十八日羅馬電　意俄商約、於本星期一日簽字公佈、輿論界對之極表歡迎、該新約最重要之點、爲凡蘇俄向意大利所定各貨、貨價全部百分之七十五由意政府擔保、自交貨之日始、在二十五個月內付清、至所定各貨、大約爲電料肥料汽車化學品及航海船隻等等、

國民新聞社二十八日巴黎電　頃據政界消息、法國不久將與蘇俄政府開始談判商約之訂立、刻歐洲諸大國中、惟法國與蘇俄尚未恢復商交、現法國因對外貿易、近常入超居多、且鑒於英德意諸國、自與蘇俄恢復貿易以來、皆能取得優越之條件、及大批之定貨單、德國既佔勝利於先、今意大利復繼其後、法國工業界對之不無向隅之歎、故政府不能不更變其原有之方針也、復據極端社會黨機關共和報之論哉、謂法俄恢復商業邦交之第一要著、爲現任駐俄大使赫白脫氏之召回、而易以一更爲適宜之人物、而前任財長孟西氏將率領特別代表團赴俄、以商訂新約云、但法政府在總統選舉以前、恐尚未能決定採取何種步驟也、

葡政府軍

尚在與革軍交戰中

路透念八日葡京電　葡軍司令已對瑪第拉島叛衆下哀的美敦書、限今日午後五時投降、否則政府軍即加攻擊、政府軍自信在四十八小時內必獲勝利、

路透念九日倫敦電　瑪第拉島在哀的美敦書時限滿後、發生何事、現尚未有確聞、惟葡京來電、據謂芬恰爾之主教曾登葡艦請見指揮戰事之海軍部長、聞主教以調人自任、但部長答稱、彼僅可接受無條件的投降、

國民念八日里斯本電　瑪第拉島上、現仍在血戰之中、政府軍隊所發出之哀的美敦書、現已爲叛軍所拒絕、故政府軍隊現已開始猛攻、

西班牙工人暴動

受共產黨指揮

國民新聞社二十九日瑪德里電　塞維拉失業工人、受共產黨指揮、紛起暴動、附和者甚衆、商店等多暫行歇業、僅以食物免費供給失業者之店舖、仍照常營業、瑪德里失業問題、亦日形嚴重、四鄉賦閒者、麕集都中、內長毛拉今日接見失業工人代表、允由政府趕速盡力救濟、

墨索里尼縱談歐洲前途

必致釀成新戰爭

國民社念九日柏林電　此間保守派之波爾森報載、意首相墨索里尼談話、謂德奧關稅協定、未曾造成新局勢、故意國並不焦慮、將靜待事實之變遷與國聯之審查、論及法意海約、謂法國尚黷武主義、欲握歐洲霸權、其對於海約之態度、即由此種觀念所產生、任事實上論海軍議定書、無異一紙具文、法國欲保持和約所造成之現狀、而意國則主張修改和約、又稱歐洲目前局勢、必致釀成新戰爭、今日事機急迫、已無暇多作空談、明年軍縮會議、將決定歐洲之前途、

蘇俄經濟活動

鐵道實施電汽化　大造徐泊林飛船

國民新聞社二十八日莫斯科電　自去年徐泊林飛船飛抵莫斯科後、蘇俄即組織委員會、提倡飛船事業、頃據該會宣稱、已在蘇聯各邦募得此項經費、宣布一千餘萬、今將先撥三百七十萬、興造飛船一艘、

國民新聞社二十九日莫斯科電　蘇俄鐵路委員會已決定西伯利亞西部鐵道電氣化大計畫、即加入五年實業計畫之中、本年內將電氣化八〇八三四公里、

比意尚欲親善

恐終成單想思耳

國民廿八日比京電　外相海門氏、今日出席議院、對於人民公然仇意之表示、深致不滿、謂此種表示、足以妨害比意間之親善、且稷林敎授之因祖助反棒喝派人物而被逮、比政府在國際公法上、實無干涉之權、祇可訓令駐意大使就地觀察審理情形耳、

法國總統選舉

五月十三日開始

國民新聞社二十八日巴黎電　杜美格總統、今日頒佈命令、參衆兩院於五月十三日在凡爾賽開聯席會議、選舉新總統、故大選舉事項現已入最後時期、而總統候選人之究屬於誰、則尚未公佈、參院議長杜美爾氏、即爲聯席會議振鈴開會之人、彼實爲下任總統呼聲最高者、但白里安氏、聽從友黨之慫恿、而加入候選、則白氏之希望、或竟在杜氏之上也、白氏近受歐洲外交上之各種打擊、自感聲望已不如前、但友黨均信其必操最後之勝利云、其他加入總統之競選者、爲前任總理普恩賚氏所深賜切之李伯倫氏、衆院院長波意松氏、及班樂衛氏、以及軍事部部長麥倉諾氏等、彼等至今皆尚無所表示、

海約問題

法國不肯讓步　謂有礙國家安危

國民廿八巴黎電　今日內閣召集特別會議、討論海軍協約問題、惟以意大利對於法國新提案之復文、尚未送達、故未有具體之決議、大概在星期四以前、難以決定方針、而各報之猜測、則謂法國將與英意相商、將海軍問題展期至明年軍縮會議後、再行續開談判、現法國實處於極困難之地位、因恐一再讓步、將影響國家之安危也、

英商強制印度

不許抵制英貨

國民新聞社二十八日白職克斯電　英國紡織業代表三千人、今日在此間開會、一致通過強硬抗議印度政府經濟政策、並痛斥全印大會抵制英布舉動、請英政府力勸印度政府制止排貨運動、並減輕英紡織品進口稅、

德國新造袖珍戰艦

興登堡將參預下水禮

國民社念八日柏林電　興登堡總統、現已擇於五月十九日爲新造袖珍式戰艦行下水禮、該艦名稱尚未一定、大槪將名爲普魯遜號、因普魯遜爲德無畏戰艦之名、該艦現已廢棄、由新造袖珍式戰艦代之、新艦行下水禮後、德國海軍將齊集啓耳港操演、以資檢閱、興登堡總統、將乘克尼斯堡號巡洋艦觀操、

英財政預算案

除保守黨外皆一致擁護　證券市場因之大有起色

路透二十八日倫敦電　自由黨要人喬治、薩繆爾及辛克萊、今日應首相麥唐納之請、在唐寧街與首相外相等會商各事、大抵與預算案有關、此會甚爲衆所注意、視爲自由黨與工黨更密切合作之表徵、

路透二十八日倫敦電　今日下院保守黨尼維爾張伯倫開始預算案之辯論、此案將辯論數日、財政大臣史諾登或將於星期一日發詳細之言論、尼維爾張伯倫乃保守黨財政委員會主席、故首先批評此案、謂預算過抱樂觀、且未言及國庫對於失業保險基金之義務、亦未指明財政大臣前曾聲明人人必作之犧牲、今案未有使工商業興奮之處、此案以虛僞的樂觀、與權變的策略、徒表示自由貿易之破產、此案所引起之輿情、爲一般寬慰、惟所得稅有先繳四分之三、七月再繳四分之一、而非兩次平均分繳之辦法、渠認爲最卑陋提議之一種云、自由黨麥克倫稱、自由黨在自由貿易之點、極贊助財政大臣地價之徵收、政費及征收議、並贊成其臨時辦法之提議云、財政部旁倫斯稱、政府在金問題上之行動、甚有價值、凡在英法財政當局討論金問題以前、及以後注意金匯率之變化者、定已見有大不相同之點、渠敢謂英法財政當局此項談話、甚有益於英法、又稱、此次預算案、國人皆評爲甚好云、

路透二十八日倫敦電　昨夜預算發表後、今日證券市場感受良好影響、英政府證券需求頗佳、價已驟起、英美匯率亦略漲、因匯兌準備金有收回之說也、

兩處地震

希臘吉烏安特羅　俄屬外高加索

國民新聞社廿八日雅典電　希臘吉烏與安特羅兩地震、屋房牆壁多所崩裂、民居大恐、大半避居曠地、不敢返家、幸尚無死傷者、

二十九日莫斯科電　外高加索地方、遭大地震、那漢特什萬鎮、已毀抱過半、其餘村莊與小鎮之夷爲平地者甚多、死亡人數、尚未悉、附近一帶、交通全斷、現已組織救護隊、馳往救濟、

英法商業談判

在進行之中

路透二十八日倫敦電　英商部大臣今日在下院稱、英法間所擬進行關於商業之談判、乃由英政府向法政府提議、減輕稅率而起、商部曾乘法國某某數局來游倫敦之機會、與之互換關於此事之初步意見、但尚未有詳細談判也、

丹麥工潮平息

國家公斷之功

路透念八日丹麥京城電　丹麥五萬工人之工潮、在最後五分鐘、因國家公斷員之繼續努力、得以避免、丹麥各實業工潮雖尚未有最後之解決、但大規模之停工可使全國貿易悉陷於停頓狀態者、現已銷滅、

遲十在美酬酢

國民新聞社廿八日華盛頓電　遲王偕后及隨從等今日乘專車抵此、國務卿史汀生副總統寇的士及政府大吏等均至車站相迎、並派騎兵一隊前往站隊、並扈從遲王等至安迪生家下榻、明日遲王將延見晉謁者、並游覽各名勝地方、星期四將拜會美總統赴白宮歡迎宴、

閩省委全體辭職

財政困難請中央扶助

(本報廿九福州電)閩省府以舊稅既裁、新稅又難實行、財政絕無辦法、二十八日全體省委電京辭職、亟欲中央予以扶助、同時陳培錕陳揚樹莊晉京、携有救濟閩省財政方案向中央商洽、

全國經濟會組織

立法院已推定起草員

(本報念九南京電)立法院財政經濟兩委員會今日午前會、審查全國經濟委員會組織法草案、已推定起草委員、

艦隊與匪接觸

通護漁處

(本報念九南通電)護漁處艦隊在呂四掘港間與海盜接觸、張區長趕往指揮、

請分印新郵票

財印局

(本報念九南京電)財部印刷局請交部將總理遺像郵票分半數與該局承印、交部以事係該局與郵局營業上之關係、可與郵總局接洽、

魯南大股匪盡散

小股殘匪即可全滅

(本報念九濟南電)韓復榘語記者、各軍已將魯南大股匪全擊散、現正清剿小股殘匪、日內當可盡滅、

(本報念九濟南電)念九晚九點、曹福林部念九師部及特別黨部由青州專車返濟南、喬立志七十四師明後日亦即開濟、

(本報念九徐州電)孫桐萱部馬鴻逵旅第一師團念九日午由濟開廣饒接陳德璣旅防地、孫桐萱二十師部決由濟移周村、

汾陽宋部變後

連長鎗決

(本報念九太原電)汾陽宋哲元部手鎗連譁變後、連長已槍決、

慶祝天長節

京日領館

(本報念九南京電)京日領館二十九日午舉行日皇天長節慶祝典禮、英美法德使代表宋財長外部各司長均參加、下午日僑開遊藝會、晚領館跳舞會、王外長及各使參加、

經濟而合式的　陸海童子軍用品　請向上海小西門中華路智仁勇商店一接洽　必可滿意！目錄承索即寄

取締日漁船

不予展期

(本報念九南京電)取締日漁船在中國海面捕魚事、外實財三部會議、決自一日起實行、重光離華時曾照會外部要求展緩兩月、外部未表同意、念八日又接上海中國水產學會來電表示反對展期辦法、

南斐令東亞人出境

我國已要求除外

(本報念九南京電)外部駐南斐總領事何錦報告、南斐內會提出修正民律案、將內務部遞解東亞人出境之權無任擴大、何總領已對南斐內務部長提出抗議、要求將華僑除外、

張英謁何成濬

(本報念九漢口電)張英念八日晚謁何成濬報告、該師靜待十四師移動即便填防、並聞蔣極獎張師、除賞萬元外、並撥槍千枝、增加伙食費、張日內返防待命、並決將該師分爲兩部、俾輪流擔任護路及訓練、

港商會選舉潮

同人會決議撤消　定五月一日改選

(本報廿九香港電)香港華商總會今午同人大會、討論選舉潮、主席宣布此次選舉手續錯誤、徇十七值理九十一同人聯函之請、特開此會、擬將選舉撤銷另選、即通過定五月一日改選、

港嚴防五一節

(本報念九香港電)港警署令各區嚴防五一節、今晚九時四十分港對海北京旅店門前發現炸彈、傷六人、中一重傷、

鄂女敎士出險

(本報念九漢口電)北行道會出險南女敎士、已由荆門到沙市、惟安德生尚被匪居荆門西北一兩百里某山中、受賀匪優待、賀立允僅購送戰時藥品若干、即可將安放回、各方正營救中、

各地雜電

▲南京電　出國遊歷之總監、念九日來京、謁蔣出席民會、▲南京電　魏道明念九日晚、到市府視事、▲北平電　九日招待報界、報告恢復各縣黨部及民衆團體情形、▲天津電　國聯婦孺調查團念九日分訪社會公安兩局首領、▲青島電　富士紗廠勞資糾紛、經市府調處已解決、

掘井謄寫堂支店 念週紀念特別減價

謹啓者 敝支店分設來滬始于前清宣統三年至今已歷念載向蒙各界諸君惠顧營業得有今日之盛緬懷隆盛無任銘企茲值念週紀念爲酬答賜顧者雅意起見特于四月二十三日起大減價兩星期凡門市惠購謄寫版及坿屬品照平常價目再打九折良機難再幸毋失之交臂至於營業方針尤以真誠待客務使客家滿意尚希源源賜顧尤深感盼

本店優良出品

握斯業之最高威權

輪轉式掘井謄寫機

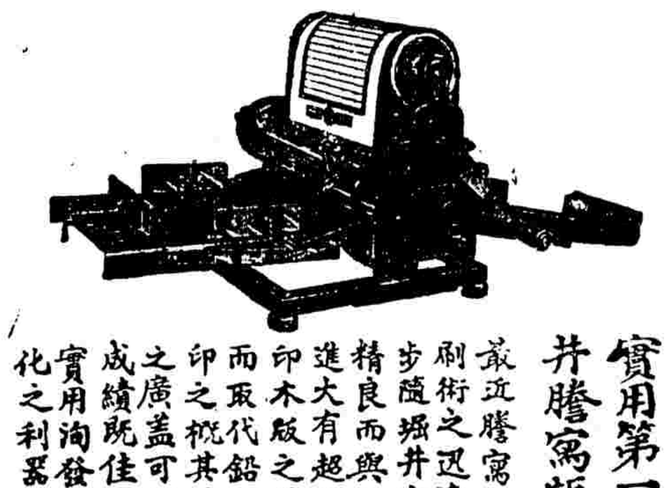

實用第一掘井謄寫版 紀綜元合式式

蒐近謄寫版印刷術之迅速進步隨掘井出品精良而與日俱進大有超過石印木版之範圍而取代鉛印彩印之槪其用途之廣蓋可想見成績既佳尤合實用洵發揚文化之利器也

掘井謄寫版

打字用來利亞台卜原紙

凡中日英文皆可適用數千百紙之謄印嗟吒立辦印刷中稿紙無損壞之虞且所印之件與打字機所打者無異蒙日英美意加拿大諸政府給予特許權其名貴可知

虎牌複印紙

複印鮮明用時不污手指經久耐用本廠空前之佳良出品也

地址 上海河南路七十七至八號

電話 一三三二〇 一一八八〇一

國民政府命令

趙啓縣給予三等寶鼎章、盛旭鄂文華王敬久史文桂唐俊德陳驥官張敬今周啓鐸給予四等寶鼎章、此令、

參謀本部參謀總長朱培德呈請任命張納壎爲軍政部航空第七隊參謀、應照准、此令、

▲茲制定國民會議秘書處組織條例公布之、此令、

▲河北省政府原設立農鑛廳、著依修正省政府組織法改併爲實業廳、此令、

▲兼河北省政府農鑛廳廳長常柄彝兼河北省政府工商廳廳長何玉芳均免兼職、此令、

▲任命何玉芳兼河北省政府實業廳廳長、此令、

▲代理立法院院長邵元冲呈稱經濟委員會秘書陳念中因病辭職、請免本職、應照准、此令、

▲代理立法院院長邵元冲呈請任命朱彬元爲立法院經濟委員會秘書、應照准、此令、

滬棉紗針織業 請免營業稅

（本報念八南京電）滬棉紗針織業代表十一人來京、今日向財政部行政立院兩院請願免徵營業稅、

行政訴訟法 已經草竣

（本報念八南京電）司法院已將行政訴訟法草竣、呈府交立法院審議、又行政法院預算書正造具中、批准後即組織、下月可實現、

吉省黨務 開始工作

（吉林特約通訊）本省黨務指導委員張作相等五人、已於上月念六在遼會同遼黑熱哈各委宣誓就職、其留省之熙洽韓介生二委、亦於本月二日由吳鐵城監誓在省舉行宣誓典禮、省黨部即告成立、惟以各委尚未到齊、暫爲籌備一切、以便開始工作、茲者張作相主席已於本月十九日由遼返吉、各委亦先後到來、即於二十日假省府會議廳開黨務第一次會議、出席指委張作相、熙洽、韓介生、石九齡、林長盛、陳士瀛、顧耕野、等七員、全體均到、由張氏主席、行禮如儀、茲將議決各案節錄如次、㈠互推張作相韓介生林長盛三人爲常務委員、㈡任用王秉謙爲指委會書記長、朱晶華王汝毅王育文爲各科主任及任重傅鐵詩劉北同劉棈一孟爵芳周大信等三十餘人爲幹事、㈢辦公地點決由省府移至新開門外前省議會舊址、已懸掛中華民國國民黨吉林省黨部之牌匾、即日開始辦公、並囑新聞界對於黨務消息務須慎重記載云、（四月廿三日）

張垣農民之生活（續）
災歉連年備極艱苦 兵吏村治無不擾民

裁厘與招兵　察省厘金、已實行裁撤、惟各種捐稅、在包商手內、漏規頗多、如手數料原定五分或一角、概按二角訛索、經按收官辦、流弊仍難立免、財政廳嚴令取締、亦或可有效也、在此綏遠將畢、而招兵者亦依然不少、有執黃布旗者、有執紅布旗者、墨書「招募新兵」、或係補充空額也、

鳳姐之白冢　張古踮名西南七十里之陽門古城、勝與鳳俗、雖不多而有興趣即唐嬀州郡之陽門城、大勝城爲元太祖大破金兵處、正南之涼殿、係遼承天后所築、北炭山之新涼殿、遼景宗築、元阿沙不花建帷臺嶺室於廢台嶺、嶺上並有元所建之廳室、有石鼓二、刻建築效力」之四十八軍台、傳均年月、前清徒型「發往軍台在塞北、閱動古今之青冢、埋香昭漢皇之妃、茲又得一無獨有偶、門當戶對、彩色大反之趣聞、特介紹於讀者、李鳳姐者、大同人也、雖非女招待、而以開店爲業、卻也酬應來賓、大明正德皇帝遊至大同、便遇見李鳳姐、致演出一場稗官艷史、李鳳姐位列皇妃、入京覲見、行抵官溝、一場相思病、小命見閻王、官溝竟成落鳳坡、正德與鳳姐一往情深、御葬於官溝、一坏黃土、白草叢生、蕪草皆青、以因「白冢」得名、昭君因不幸出塞、其冢青、鳳姐雖幸離塞而未能、天冢白、一幸一不幸、一青一白、一漢一明、而均爲皇妃、均埋塞土、一名聞婦孺、一晦而不彰、不幸者幸、幸者不幸、兩冢相望、得勿同聲一哭、昭君晉改明妃、此則純粹明妃、又一相同、可謂千古奇偶、城內玉皇閣高數十級、小巧玲瓏、可以俯瞰全市、關內之舊五月十三、爲關公單刀赴會之日、必須磨快刀而入吳、是日必大雨傾盆、關公之磨刀水也、張垣之舊五月十三日、爲關公亮中之日、是日天必晴朗、人民相率出遊、名曰「亮甲會」、

駐軍吃財主　察省外縣、均無旅店、駐軍擇村輪流就食、謂之吃財主　前此行客皆有此種特權、近因荒歉連年、兵匪爲災、自顧不暇、已留、亦社會不良所得之教訓無此純厚之風、雖云給以相當代價、恐係匪類、亦不敢、貨不通行者數月、現以各內蒙旗需貨孔亟、商會已擬定保護運貨辦法、以一四七日爲出口貨保護日期、均由商團擔任、西口之出入貨、則不在規定云、（三月二十八日發）

民選消息

（鎮江通訊）國民會議代表選舉江蘇省事務所、連日審計農會教育及自由職業團體選票、甚形忙碌、截至昨晚、方全部告竣、當選人名如下、（農會）于懷忠八〇三九票張民權六二二六票夏鼎文、六零五六票、高柏楨、四七四四票、石民傭、四六〇九票、仲建輝三五六八票、（教育會及自由職業團體）秦鳳翔、一二〇六六票、馬飲冰、一一五四八票、祁鍚勇、七八六七票、陳斯白、七五二一票、秦聯奎、六七二四票、彭大銓、五六七五票、聞該所以會期甚迫、除以電通知各當選人、於五月三日內到省領取當選證書、暨呈報總所備案外、並將全體名單登報公告矣、

（松江通信）各界代表於二十九下午齊集縣府開會籌備、慶祝國民會議成立、決定上午開慶祝大會、下午開遊藝會、晚出爲提燈會、並公映電影地點假公共體育場舉行、業已分別籌備函聘保衛委員、

（寗波通訊）鄞縣民會代表揭曉、計農會莊崧甫顧佑民王廷揚戚協張臨球李惠人張先服教育會及自由職業團休陳布雷張任天邵子、朱家驊胡健中張乃燕毛咸陳伯君工會徐文元、史英楊培根何會袁端甫項定榮王行齊朱惠清陳勤七陳南珍唐伯寅王曉籟許寶駒李惠人馮受謙林琴香、胡霞清等得票最多、

（皖訊）皖國選近日陡起糾紛蕪湖縣黨部檢舉蕪湖縣教育、商會、農會舞弊、懷寗縣、阜陽縣農會選舉亦有糾紛、但不致影響全局教育會以程演遺、楊中明、葉家龍、蘇家祥、章安世、奇有望、農會汪培實、操宏耕、夏馥棠、王奇一、等爲有望、工會何鑑堂、陳卓夫、程本槐、牛自貴等爲有望、商會、張隆森、陶玉鑒、佘策琴、劉亮章爲有望、黨員則以王建今、吳企雲、竇坤可以決定、各縣選舉以四月底爲截止期、均可如期完竣、

（慈谿通訊）念七日縣黨部召集各界開慶祝國民會議開會、決定五月五日上午舉行慶祝儀式、下午舉行遊藝、晚間舉行提燈會、慶祝地點爲民衆教育館、

（合肥通訊）商會教育會二十四日選舉、商會得票最多者爲楊力礎張隆生劉亮章陶玉堂等、教育會得票最多者、爲劉君堯、毛葆恒、楊中明、李中襄等、選舉指導員李國磐、張縣長、以本邑各界國選完竣、已分別電呈省峯、選舉事務所、亦已辦理結束、

（瑞安通訊）瑞安中民黨黨員出席國民會議代表、業已辦竣開票結果、計方青儒張強姜卿雪陶玄陳希豪莊崧甫朱家驊陳布雷得票最多、縣黨部已將選舉經過電報省黨部矣、

（紹興通訊）紹興農工商、及自由各職業團體、選舉國民會議出席代表、自本月二十二日起、開始選舉、至二十六日爲止、各處已告完畢、昨由黃縣長、將被選人姓名、及票數、電省報告云、

浙省絲繭業 急求救濟

（杭州快訊）今歲天時寒冷、浙省絲繭、歉收堪虞、茲海甯縣商會電中央云、國民政府主席暨行政院財政部實業部鈞鑒、查甯邑蠶桑出產之區、本年春寒陰雨、蠶汛已必歉收、況全縣百餘繭行、均因廠絲價落、無人問津、致一般育蠶農民、均以鮮繭銷路無門、疑起恐慌、蓋農民一年之生計、全賴乎此者、不但敝縣一邑如此、即江浙間數十縣情形、各不相同、若不迅賜設法救濟、其影響於國計民生至大且鉅、環顧前途、深切隱憂、前經絲繭業請發行江浙絲繭公債、維持出狀一案、既奉鈞府提交立法院通過、應請趁此收繭以前、迅予發行、或補救於萬一、否則時機一逝、在蠶未商能及時活動、固無論已、而且如農民之生計何、會目擊情形、奚敢緘默、除分電外用敢迫切電陳、仰祈鑒核立予施行、無任盼切之至、海甯縣商會主席龐景福叩沁、

太保阿書之弟 徐道生昨槍決

（杭州通信）著匪太保阿書（徐天雄）之弟徐道生、去年九月間在平湖緝獲、當即解由嘉興地方分院判處無期徒刑、嗣該匪不服判決、上訴於高等法院、經該法院一再審判、以該匪擄人劫物、迭次犯案、罪大惡極、乃依據懲治盜匪法、改判死刑、今日（二十九）上午九時、由執行檢察官傳案提訊一過、首問「汝兄刻已在滬槍決、汝知之否」、該匪默然、似不勝其悲戚者、繼謂「今日爲汝執行之期」、該匪不懼、以槍決一字說明之、乃號淘大哭、並要求書信一封、寄往松江西門化合橋治記肉店轉致其親屬、俟其書畢、始解往清波門外執刑、執行時、雖大雨傾盆而往觀者仍頗衆多云、

郵警察隊 緝獲大批盜匪

（高郵通訊）縣屬德勝鄉徐永標家、被匪將徐及老母、併將其子槍殺、匪被徐女砍傷頭部、於日昨乘船來城就醫、當經徐妻探知、遂往北門警察二中隊報告、當由二中隊長遼湖會同南門水面公安隊隊長黎立生在滑河口將匪船查獲、匪夏其富一名、供認有一匪在城內福民醫院治療、當即往該院、又獲匪劉捷三一名、一併解隊部、據供尚有同黨在龍逵鎮、旋經該隊派警前往、當將男匪顏德高、尤樹高等四名、女匪劉陳氏等五名、起出肉票一名、將於明日解縣云、

慈谿經懺捐 暫仍征收

（慈谿通訊）縣政府、昨布告云、本縣經懺捐、係專充教育經費之用、際此訓政時明、教育事業實爲先導、此項經懺捐除候設法另籌抵補、呈請教育廳核准再行定期停徵外、在未籌有的款抵補以前、仍應照常徵繳云、

陳步蟾被控案 通法院定期傳訊

（南通通訊）前縣長陳步蟾、被控瀆職及便利匪犯脫逃一案、縣法院定五月十一日開庭審訊、簡院長現查共同被告王堉（前縣府秘書）任址不明、特函請縣政府查卷函復以便一併票傳質訊、

永安公司
南京路浙江路口　電話中央七七〇〇
本公司專辦中外百貨名目繁多不勝備載如荷惠顧毋任歡迎

永昌泰五金號
（地址河南路四三七號）（電話一二九九四號）
專運歐美五金雜貨木匠器具螺絲鋼絲各式洋刀剪刀利器各種汽槍零整批發物美價廉以廣招徠

CHINESE OPTICAL COMPANY
精益
OPTOMETRISTS & OPTICIANS
（諸君欲求事業之進步須先注意目光之能否健全）鏡片之合於目光全賴乎驗目之人詳加考驗方有合光之鏡片戴用本公司精於驗目配光美國畢業眼光學專家用最新式驗目儀器故能異常準確久爲各界稱許諸君凡有目光不足者曷請移玉敝公司一試之便知其效
上海南京路勞合路口精益眼鏡公司謹啓

通常水利費問題 南通索款被駁

（南通通訊）常熟南北夾築壩以來、通境受江流湍急之影響、沿江坍勢甚烈、建設局近呈縣轉函省建設廳、令常熟利公司追償損失尾款、十萬元、縣府於念八日奉廳令、以常利公司租領段山港、則通如及沿江祇應得二十四萬元、惟通邑已領一十萬元、有盈無絀、所請應毋庸議、

通籌設臨時法庭 待審案件甚多

（南通通訊）南通縣政府組織臨時法庭、刻正從事籌備、張縣長委派胡培新主持一切、已函催郭法官、尅日來通、茲經查明、關於危害民國案件、計十一起、在押候審人犯、有李七楊其昌陳元謙等十九名、另有共產嫌疑犯曹潔宇曹淡馬琦施道猷等四名、均由該庭審理、（念八日呈報高等法院核示、

蘇省將開始 取締土蠶種

（鎮江通訊）蘇省蠶種業之取締事宜、自十九年一月十九日、農鑛廳召集蘇省各蠶業團體、各學術機關、暨各專家、在省府開蘇省蠶種業取締會議、決議辦法二十七條、呈奉省政府委員會議通過後、始設專所、開始進行、惟時正値蘇省提倡改良種之際、而改良種之在蘇省、又復數有限、故所取締者、祇限於改良種、初未計及土種、現農廳以該項辦法施行已歷有年所、改良種已無供不應求之勢、對於歷來未及取締之土種、亦不能再認爲例外、自應一律從嚴取締、俾無畸重畸輕之弊、乃於昨日蠶業取締所評議會開第一次會議時、交付討論、各專門委員、亦俱認爲取締已及其時、遂決定取締土蠶種、聞農鑛廳將以是項決議、於日內通令全省、從事進行云、

武進預算會議

（武進通訊）縣府於二十八日下午二時召開二十年度地方預算會議、一切如儀、主席張縣長報告後、即公推張縣長劉財政局長周款產處主任爲預算起草員、又公推馮曉青居公璦趙頌平高栢楨包宗榮李宗綱何乃揚七人組織審查委員會、五月二日開審查會、四日開預算大會、議案十條、二至十各案、合併討論、交預算起草員辦理、

武進獲三匪

（武進通訊）著名綁匪鄒榮春、近被公安第五分局在百丈橋村拏獲、解縣訊辦、又偵緝隊奉令於二十八日赴鄭

陸續附近陽家、頭拿獲嫌詐犯沈伯訓、解城究辦、又偵緝隊、十八日至北夏、緊拿獲匪犯戴多狗、二十九日解清鄉局懲究、

江陰裝無線電話

（江陰通訊）蔣總司令去年巡閱江陰要塞、當面諭楊司令建築江陰砲台、安置無線電台、廣植樹苗、廣植各山、楊司令已遵照辦理、日前軍部已派委鍾英來澄驗收、前日軍部電楊司令、即日派無線電隊來江預備裝置無線電、楊司令奉電後、已勘定守備營爲安置無線電台地址云、

六合腦膜炎仍盛

（六合通訊）近月以來、天時不正、四鄉八集、腦膜炎盛行、死亡兒童甚衆、昨（二十五）城內後街張鐵匠之子、年十二歲、忽覺腦後疼痛、四肢疲困、延至次晨、病已危險、旋送和平醫院治療、注射八針、毫無效驗、返家未及二時、氣絕身死、死時遍體發生紅點、同時兒童患此症者、日有所聞云、

嘉興覆查營業稅

（嘉興通訊）第二區營業稅省定比額、須二十萬元、乃區局初查結果僅能收稅二十四萬元、現奉省飭覆查、故由胡局長派出調查員四人、赴王店、新塍等處、覆查各業營業狀況、城區方面、由徵收主任向同業公會調查云、

紹軍警下鄉巡查 防匪入境

（紹興通訊）紹興自杭州信源錢莊、及蕭山裕和錢莊、相繼被劫後、深恐存有匪徒、混入紹境、爲防患未然計、由黃縣長令保衛團、於城區加班梭巡外、並抽調保安隊四名、巡察隊六名、保衛團十名、警察二名、合爲一組、於二十八日出發、遊巡各鄉、並勸令各鉅商當戶、裝置警鈴、並撥保衛團、以備不測時、之救援云、

瑞保衛團改組

（瑞安通訊）瑞安第一區聯合保衛團、前分爲南岸鎮村里聯合保安會、及來安鄉村里聯合保衛團、兩不相謀、各自爲政、近聞該兩會開合組會議、另訂辦法、重行改組以符定章云、

蘇省管獄員調動

（蘇州通訊）溧水縣管獄員、李德洪、因脫逃人犯九名、昨（念九）由高院命令免職、並令該縣將李扣留查辦、遺缺已委邵連萬接充、又松江管獄員徐鍾辭職、照准、遺缺調上海第二監獄候補看守長鄭禮耕接充、又甯地院看守長孔祥霖調任反省院管理主任、遺缺由部令調杭縣地院看守長金浩接充、

簡報

▲高郵　中市口著名復康錢莊、現忽閉歇、清理帳目云、

▲高郵　各機關合組實驗民衆學校、設民教館內、已開始招生、

▲合肥　西鄉高劉集一帶、匪患漸告敉平、往剿之四十六師李營、及縣警隊、刻均先後開回城、

▲無錫　開化鄉廟下居民許志誠、許秀芳、許同心、及許志誠之母等四家、十七日被盜行劫案、昨日獲犯楊廣德一名、

▲太倉　前第八區長現任第七區長趙宗溥、近被兩區公民蕭鎮盛世程等、先後呈控侵吞公款、久曠職守、縣府據情批示、謂准分別派員查核、

▲太倉　縣教育會理由鄧鳳石等發起組織云、

▲崑山　共黨將正林周壽生、因爲無錫縣政府通緝、逃匿崑山于念八日緝獲、收押崑縣府聽候無錫縣政府迎提、

▲蘇州　農礦廳會同中國合作學社、在光福區創辦合作事業實驗區、中國學社已推李安、陳仲明、來蘇設計、並分負技術組織兩部長責、

▲南通　本縣乞丐較前增多、尤以狼山游路爲甚、縣救濟院現將將軍巷廢廟、改建乞丐收容所、並擴充原有棲流所房屋、男組遊民巡捕隊、隨時查拘送所、教授普通工藝、

▲紹興　清鄉局二十七日召集各段辦事處人員開會、討論清鄉辦法、決定查驗人民自衛槍彈、宣傳清鄉工作、籌備區公所鄉鎮、化防無業遊民行動、等八案、

永安醫院　花柳專門痊愈
留日醫學士張秋朔
新式六〇六淋濁痛打針專療痔瘡
橫痃新藥打針消散根治
梅毒泌尿器病腎虧膀胱
醫治痔瘡老吧子路一〇六號

法科講義出售
現有已停之某大學法科講義、計中國法學通論・憲法・民法總則・民法債編・民法物權・刑法總則・刑法分則・比較憲法・國際公法・等本、如欲購者請向本學社接洽

優美住宅出讓
茲有極司斐爾路八十六號新式三層洋房一宅連大花園及汽車間佣人住所新式衛生設備佔地約二畝願廉價出售如合意者可向漢口路四號匯業銀公司地產部接洽

鐸爾一號洗衣機
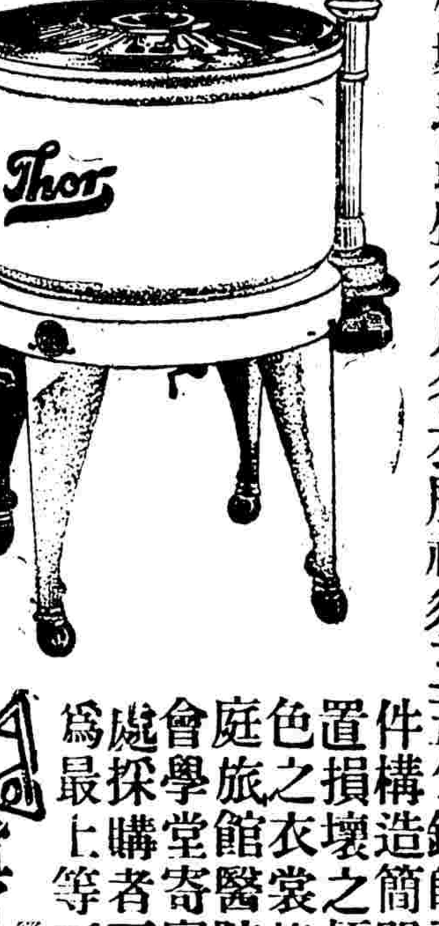

此洗衣機環球最盛行凡各衣服祇須三五分鐘即可洗白鮮明耀目機件構造簡單不用皮帶故無裝置損壞之煩無論毡毯或最嫩色之衣裳皆可洗潔故極合家庭旅館醫院療養院孤兒院總會學堂寄宿所等之用全球各處採購者不下百萬人無不稱爲最上等而極優良之機器
總經售處　愼昌洋行　圓明園路四號至五號

唐拾義
見效特色
丸合口化、漸嚥漸下、藥未到胃、而咳已止

爲父母者之好消息
諸君如用下列兩種老牌以哺子女當樂聞
飛鷹老牌煉乳
其售價已減去百分之七而
勒吐精老牌代乳粉
其售價已減去百分之十

凡拉蒙
止痛如神
其優點如下
日間服之並不疲倦
對於心臟毫無損害
可供常服保無流弊

運動界

南華勝海軍 —六比二—

▲本報念九香港電　今日下午正式賽、南華六比二勝海軍、

江浙私立各中學 運動會明日開幕 東吳一中今日來滬 實力甚強奪標有望

江浙私中體聯會、本屆舉行之田徑賽於五月一二兩日在聖約翰舉行、屆時集江浙十數校之精銳、競爭於一地、其成績必大有可觀、蘇州東吳一中全體運動選手、由教練王守方君率領、於今日(三十日)來滬、查該校本屆實力甚強、如范叔昭之長跑、蔣鄉琳范少春之短跑、朱家璧之三鐵、其成績均超過日昨本市舉行之中校聯賽多多、且又經王君守方一番訓練之力、故本屆錦標之得定、該校亦爲呼聲甚高之一、茲探悉其選手如下、(教練)王守方、(幹事)陳翼云、徐筠生、(隊長)蔣鄉琳、范少春、梅祖蔭、范叔昭、陳志遠、毛康侯、金亮方、朱家璧、汪榮慶、郭憲申、余昭澤、詹仰台、沈逵可、戴廣連、毛以信、張似洋、歐陽旭光、李成傑、

兩江在長崎獲勝 十九比十勝女師 王副領到埠歡迎

(長崎通信)兩江女子東征籃球隊一行十二人、於二十五日晨九時乘長崎丸離滬、午後在船中舉行會議、顧陸通華報告東征志趣及規程、本人添任領隊兼教練、顧拯來指導兼會計、俞斌祺翻譯兼幹事、黃寄萍文書兼紀錄、邵錫英任隊長云、二十六十時進長崎港、午後一時登岸、我國駐長崎副領事王萬年及長崎女師代表等到輪歡迎、全隊赴女子師範作友誼比賽、相約以八分鐘爲一節、每節休息一分鐘、上半時用男子規則、下半時用女子規則、評判員千葉、保原、上半時兩江以七比二佔先、下半時兩江又以十二比七領前、結果兩江以十九比十獲勝、五時原船出發赴神戶

籃球界後起之秀 軍校又和滬江 三十七比三十七 今日四時戰持志 —請裁判員注意違法—

中央軍校籃球隊蒞滬後、第一戰以三十二比三十二和勞大、昨日該隊又至楊樹浦與滬江大學比賽、結果又以三十七比三十七之和局終賽、按諸規則、籃球除女子賽外、絕對不應有和局、卽友誼比賽、亦未便毛虎、不僅有損執行裁判者本人之令譽、亦且開未有之先例、而礙及其他裁判員之執法也、此種違法判決、希望此後永不再見、如遇和局、則雖屬友誼賽、亦須延長、卽使雙方同意、身爲裁判者、亦不宜通融允准、因裁判員之天職、爲奉公守法、不可講情、更不可毛毛虎虎、

今日下午四時、中央軍校隊與素稱驍勇之持志學院隊、在中華籃球房交鋒、軍校實力、在過去之南戰中、已予吾人以充分之認識、今日兩強相逢、定必有一番苦戰、裁判員瞿鴻仁、此場頗有一顧之價値、愛好此道者、幸勿失之交臂、

女子籃球界又添一勁旅 胡珮嫺等組織 由粵起程今日抵滬 預備爲廣女會効力

前飛飛女體會中堅、胡珮嫺、鄭麗華、馮雪燕、林蕙蘂、陳雪麈、盧寶嫺等、於該會去年預定南征時、先期回粵、準備佈置招待及旅次等情、後此事因故擱淺、胡等受此重大犧牲、悲憤留粵、意欲組一籃球隊、參加省運後、始北上、前月飛飛會發生分裂事、經鄭美珍、胡珮璦等之函電催促、卽放棄粵省運動、已於念七日乘法郵「安特來朋」號北上、今日抵滬(此訊由港拍來)、此輩年來奔走於滬粵間、犧牲寶貴光陰、學業前途、不無影響、惟其體育之志向與精神、誠可嘉也、聞此輩已退出飛飛、此次抵滬、將爲廣女會効力、若是、則廣女又成異軍突起之師、足爲兩江籃球勁敵、其技術亦將再現於吾人眼前矣、

蘇省第四次 中校聯運會明日開幕 會場佈置甚佳司令台更富麗宏偉 四日下午三時請葉主席夫人給獎 昨晚各部主任開會議決要案多起

▲本報念九鎭江電　蘇省中校聯運會、定一日開幕、四日下午三時給獎閉幕、各校選手大都寓鎭江中學、會場佈置甚佳、司令台富麗宏偉、

▲主任會議

▲本報二十九日鎭江電　蘇省中校聯運會各類主任、於二十七日開最後一次會議、到汪大燧、任中敏、陳和銑、吳邦偉、姚鶴鶴、韓詩春、袁宗澤、俞慶棠、議決事項、㈠住宿問題、決請鎭江中學加住一百名、膳食在教育館、縣體育場住一百名、膳食在會場、㈡請第三旅長官擔任糾察、請汪主任接洽、㈢編輯部有二外勤記者、各報館有一攝影記者、得入田徑場、㈣編輯膳食、照糾察部辦法發現款、㈤招待部添聘朱芸生夏佩白宋雨公王惟一李百仍王慕周陳毅誠爲幹事、㈥請邵闓鼓韓原生劉述尼韋履占擔任會場招待、㈦山東省政府寄贈現金、除購辦球類錦標隊隊員金質獎章外、再將餘款購大銀盾、㈧招待部不敷二百元、除在總務部預算內抵劃、㈨給獎請葉主席夫人、

▲招待辦法

▲本報二十九日鎭江電　蘇省立中等校第四屆聯合運動會招待部招待各校運動員膳宿辦法、㈠本部爲謀本屆省運動會各校運動員之便利、特訂招待各校運動員膳宿辦法、㈡招待所鎭江中學爲第一招待所、省立民衆教育館爲第二招待所、鎭江縣黨部爲第三招待所、私立敏成學校爲第四招待所、㈢本部祇招待各校運動員及其領導照料之人員、其人數以總務部最後交到之清單爲準、其他人員概不招待、㈣各校寄宿寄食者、須有一負責人員向本部接洽一切、㈤各校宿所之地點與房間、均經指定、不得臨時變更、㈥招待所生活時間、規訂如左、上午六時起身、六時二十分早飯、下午一時午飯、下午七時晚飯、九時就寢、十時熄燈、十一時禁門、㈦膳食每七人一桌、席次均經指定、不得越閱、不滿四人者、開半桌、滿四人者開一桌、中晚餐二葷兩素、每桌一元、早餐每桌四角、㈧各校寄食者、須預先繳費、如有增減或停止、俟招待結束時結算清楚、㈨各校寄食人數如有變更、須於前一日通知本部、方可照辦、臨時變更者無效、㈩除餐具外、其他一切用具、均由各校自備、(十一)各校攜帶物品、希各校自行保管、本部概不負責、(十二)盥洗室廁所各有定處、附圖指明、並請注意秩序與衛生、(十三)本部招待、自四月念九日起、至運動會閉會後一日午飯後截止、(十四)本辦法由本部全體會議通過、如有未盡善處、仍由全體會議修改之、

▲選手住所

▲本報念九鎭江電　全省中校運動會本屆男女選手共八百餘人、已由大會分別指定地點住宿、並於車站設有招待處、各校均已絡繹到鎭、茲將各校住所錄後、

南菁中學住鎭中實小、京中男生住縣黨部、競志女中、精一中學、均住敏成學校、水產、蘇中男生、錫中男生、通中男生、淮陰中、上中男生、常熟縣中男生、私立揚中、太倉農師、太中、松中、松縣中女生、京女中、錫中女生、蘇中女生、上中女生、揚中女生、通中女生、正則女中、淮農女生、常熟縣中女生、泰縣中女生、徐女中、松女中、京中女生、鹽中女生、崇明縣中女生、崇敬中學女生、高郵縣女中、徐中、淮農男生、崇明縣中男生、高郵縣師、泰縣中、崇敬男生、高郵縣中、江都縣中、私立錫中、松江縣中男生、南通縣中、以上各團體均住鎭江中學男女生宿舍內、上述四男女團體、均已於艷(念八)到鎭、如臯中學住敏成校學、能仁中學、金壇縣中、吳江縣中、上海縣師、阜甯縣中、海門女中、芳暉女中、徵存中學女生、南通女師、金壇縣中女生、海門縣師女生、振華女中、吳江縣中女生、省會農、東海中學、淮安中學、鹽中男生、徵存中學男生、吳縣中、崑嘉濟鄉師、海門縣師男生、淮安縣中、沛縣中、吳縣師、丹陽縣師、上述各校亦指定住居鎭中、以上男女二十七團體、於記者發稿時、尙未到鎭、今日上午當能陸續報到、

▲席地而臥

此次鎭中讓出大部份宿舍、以備七百男女選手之用、該校童子軍爲一六一團、對各選手竭誠招待、頗爲忙碌、各校選手均鋪稻席地而臥、各校指導員一律平等、與士卒同甘苦、

南京籃球公開組錦標 金大軍校平分 金大五四比三十勝三民

南京籃球公開組錦標賽、前日金大對三民戰、三民又敗、結果爲五十四比三十、從此軍校與金大、齊名首都、平分冠軍云、

江大籃球賽 持志勝大夏…六四比一六 復旦勝中公…二六比二十 復旦女生隊…十三比六勝

江南大學體育協會籃球賽、昨有兩幕舉行、㈠持志與大夏、在持志比賽、裁判員瞿鴻仁、結果持志爲六十四比十六、持志勝、㈡復旦與中公交鋒、分男女兩組、裁判員龍振聲、結果兩組均復旦獲勝、男子組爲二十六比二十、女子組爲十三比六、

▲復旦勝中公(男)

復旦大學	犯規	得分	中國公學	犯規	得分
右鋒林晉新	○次	八分	右鋒翁鏡泉	二次	十二
右鋒卓恩慶	○次	○分	左鋒夏孟立	○次	二分
左鋒楊名金	○次	二分	中鋒廖國英	○次	四分
左鋒王昌運	一次	七分	右衛宋保堪	二欠	○分
中鋒張錦祥	一次	五分	左衛趙帝培	○次	二分
右衛楊澤嗣	一次	二分	總計	四次	二十
左衛程明覺	○次	二分	前半 復旦一○	中公	一四
總計	三次	二六	後半 復旦一六	中公	六

▲復旦勝中公(女)

復旦大學	犯規	得分	中國公學	犯規	得分
右鋒陳鼎如	○次	二分	右鋒李炯秀	○次	○分
左鋒何寒梅	○次	十一	左鋒彭毓炯	一次	○分
中鋒金部盧	一次	○分	中鋒張兆和	○次	六分
中鋒蔣冬華	○次	○分	右衛王華運	一次	乂
右衛陳湘文	二次	乂	右衛陳榮淮	一次	乂
右衛陸佩言	一次	乂	左衛彭寓部	一次	乂
左衛李素貞	○次	乂	左衛宋鏡渠	三次	乂
左衛李 運	一次	乂	總計	七次	六分
總計	五次	十三			

江大籃球賽 暨南雙勝中大 男四十三比三十三 女三十一比二十六

上海暨南大學男女籃球隊抵京後、昨晚該校男女兩隊、與中大男女生會戰於中大健身房、此爲江大之一幕、第一場爲女生、七時半起、裁判員徐紹武、第一場暨南本強猛之師、健將如溫鼎新、陳鎭和輩、名播全國、威震海外、中央固亦精華之隊、諸健兒活潑剛強、玲瓏取巧、昨夜兩校女生會戰開始、天忽大雨、惟不足減觀衆之熱興、立看者不下數千人、兩校均組男女啦啦隊、吼虎猿啼、亦嬌憨、亦莊嚴、暨南女軍、嬌健異常、猛勇萬分、中央亦毫不示弱、應付裕如、上半時打成平手、榨榨以後、易籃再戰、暨南卒以三十一比二十六勝中大、嗣卽兩校男師繼開攻擊、暨南溫鼎新陳鎭和猛烈如虎、中央羅成中徐汝康、驍活猶猿、暨南以強悍稱、中央以玲巧勝、上半時十九對十四、下半時二十四對十九、合計爲四十三比三十三、中大又敗北、茲錄男女兩組成績如下、

▲女子組成績表

暨南隊	得分	犯規	中央隊	得分	犯規
前鋒陳寶芷	十三分	一次	前鋒方錫琛	十分	二次
前鋒鄧名尙	五分	二次	前鋒錢淑儀	十三分	○次
中鋒劉瑪利	十三分	二次	中鋒吳若瓊	四分	一次
後衛王蘭茵	○分	三次	後衛黃啓華	○分	三次
後衛萬迎青	○分	三次	後衛徐長福	○分	○次
後衛陳瑞屏	○分	○次	後衛王佩德	○分	○次
中衛何夢華	○分	二次	中衛李華英	○分	○次
中衛蔡行霞	○分	○次	中衛金行璋	○分	一次
共	三一分	十三	共	二六分	七次

前半時　暨南十三分　中央十三分
後半時　暨南十八分　中央十三分
—裁判員杜庭修—

▲男子組成績表

暨南隊	得分	犯規	中央隊	得分	犯規
右鋒蔡榮瑞	九分	一次	右鋒羅成中	十九分	一次
左鋒溫鼎新	十九分	一次	左鋒凌佩深	八分	一次
中鋒李城元	四分	二次	中鋒徐汝康	六分	一次
中衛許榮水	九分	三次	右衛朱守訓	○分	三次
右衛陳鎭和	二分	二次	左衛徐 政	○分	二次
左衛尹賈仁	○分	二次			
共	四三分	十次	共	三三分	九次

前半時　暨南十九分　中央十四分
後半時　暨南念四分　中央十九分
—裁判員徐紹武—

日本網球界出奇兵 三木克奧斯丁 英國第一國手敗北 —六比三・九比七・六比二—

二十八日英國浙尼英斯電　日人三木、今日於英國硬地網球錦標賽第二循環中、戰勝英國網球明星奧斯丁、雙方爭鬥甚烈、三木卒以六比三、九比七、六比二、連勝三盤、賽前一般人皆以爲奧斯丁可獲最後之勝利、不料三木之球藝、殊爲出色驚人、竭其平生之力、終將英國第一名選手打敗、近來三木在英國各項比賽中、成績極優、其球藝已大有進步、奧斯丁爲英國網球健將、最近曾與貝蘭兩人、在台維斯杯網球賽中、戰勝摩洛哥、今日之敗、殊覺出人意表云、

東洋人的是厲害 又創日本新錄紀三種 南部打倒美國短跑名將薛姆生

㈠南部之百米……十秒十分六
㈡南部之跳遠……七・六四米
㈢高田之鉛球……一三・六六米

▲路透念九東京電　百米、推鉛球、跳遠三項、今日下午在大阪相近之甲子園田徑賽大會中、均創日本新紀錄、此會性質、係參加亞林匹之準備、百米優勝者爲南部選手、時間爲十秒十分之六、將以前吉岡選手所保持之紀錄、擊落十分之一、是日吉岡列名第二、美國短跑界巨擘薛姆生竟被打倒、列名第三、

▲一百米
第一名　南部選手……十秒六
第二名　吉岡選手
第三名　薛姆生 George Simpson
—日本新紀錄—

▲跳遠
第一名　南部……七・六四米
—日本新紀錄—

▲推鉛球
第一名　美國羅太德……一四・二九米
第二名　高田Takata……一三・六六米
—高田之成績爲日本新紀錄—

羅太德Harlow Rothert、爲美國推鉛球之冠軍、方自關東運動會取得優勝、再至此間表演者、昨日獲得勝利、又見不費吹灰力、誠不愧爲美國之第一國手也、

工商足球賽

昨日下午五時三十分、市一體育場工商足球競賽會、有亞細亞對美亞一場交鋒、兩隊均康工組中之傑出者、故作戰異常認眞、上半時各思進攻、險球迭見、然卒難拔幟建功、看看將到休息時間、美亞隊員、忽於後方觸手被罰十一碼球、自斃就此拔去、樓樓再戰、亞細亞以上半時佔了便宜、氣勢殊來越旺、添上三球、成四○之比、美亞敗挫、按是場比賽、於精神上頗多缺憾、一部份觀衆、在旁爲亞細亞助威、聲浪態度、頗失態點、美亞爲此惡環境所激動、作戰時亦失和平雅鬥之致、均美中之不足也、附錄五月二日至八日之秩序如下、

▲五月二日星期六

組別	與賽隊名	時間	裁判員
同商	先新對新華	一時十分	張龍海
享工	報工對快樂	二時三十分	陳上春
[illegible]商	中央對養志	三時五十分	王伯勇
樂字	法電對三隊	五時十分	張龍海

▲五月三日星期日

組別	與賽隊名	時間	裁判員
同工	曙光對北乙	七時十分	張龍海
同商	先新對沸乙	八時三十分	張、樂
同商	健華對健光	九時五十分	張龍海
享商	英工對強乙	十一時十分	王伯勇
康工	強南對美孚	一時十分	張龍海
健商	雷風對鐘豐	二時三十分	徐炳忠
康商	健進對西區	三時五十分	張龍海
健樂	雞肋對勇華	五時十分	張龍海

▲五月四日至八日

組別	與賽隊名	日期	時間
享商	中工對養志	五月四日	下午五時半
樂字	合誼對南光	五月五日	下午五時半
享商	強乙對中工	五月六日	下午五時半
樂字	合誼對法電	五月七日	下午五時半
享工	匯理對賓功	五月八日	下午五時半

作田徑對抗比賽 晏成與成烈 —晏成金星隊獲勝—

晏成中學金星田徑隊、約成烈體專聯友隊、于念七八兩日、在晏成操場舉行對抗比賽、結果晏成勝利、成績如左、(第三第四名略)

項目	第一名	第二名	成績
百米	黃光發(金)	李愷青(金)	一二・四秒
二百米	程金冠(金)	李愷青(金)	二四・八秒
四百米	張志錡(金)	李愷青(金)	六○秒
八百米	鄭學儒(聯)	程金冠(金)	二・十八秒
一千五百米	鄭學儒(聯)	邵茂春(金)	五・六分
撐高跳	皮 燦(聯)	劉傳斌(聯)	二・九二米
跳遠	覃知人(聯)	熊舒果(聯)	五・七九米
跳高	程金冠(金)	劉傳斌(聯)	一・六四米
三級跳遠	賈祥發(金)	鄭學儒(聯)	一一米二六
低欄	黃光發(金)	王文靖(金)	三二秒
高欄	張志錡(金)	覃知人(聯)	一九・四
標槍	甯啓琛(聯)	居竑元(金)	二五・一七米
鉛球	錢二新(聯)	劉傳斌(聯)	二・八四米
擲鐵餅	劉傳斌(聯)	白占福(聯)	二七・七六米
八百米接力	張志錡(金)	王文靖(金)	一分四八

蘇中校聯運會獎品 王景岐贈

江蘇省中等學校第四屆聯合運動會、定於五月一日開幕、本埠勞大校長王景岐氏特贈銀盾一具、上鐫「積健爲雄」四字、又親書對聯一付、橫披中堂各一幅、昨已寄送該會獎品部云、

中青籃球會比賽記

▲今晚秩序

隊名	組別	時間	裁判員
東吳對互助	(球)	五時半	樂秀榮
華乙對青年	(中)	六時一刻	倪孝本
南船對寰隊	(籃)	七時正	陳富章
中行對虎隊	(籃)	七時三刻	孔廣益
泰山對震光	(標)	八時半	凌希陶
三一對青戈	(錦)	九時一刻	錢一勤

▲前晚結果

㈠互助勝勞中	(球)	三十二比十四
㈡火星勝駿隊	(球)	三十八比二十八
㈢二一勝白燕	(籃)	二十九比二十一
㈣南菁勝友隊	(錦)	五十三比三十四
㈤泰山勝白隊	(標)	三十七比二十七
㈥游霞勝惠中	(標)	二十比十六

香檳盃乒乓賽 今晚天馬戰交大 在跑馬廳同人俱樂部

天馬隊之精精成名、凡關心乒乓運動者、罔不知之彌詳、本屆加入香檳盃賽之戰績、屢戰屢勝、又有龍蟠虎踞之勢、交大隊則爲南洋健兒所集合之強軍、除小挫古氏外、連戰皆捷、其成績之良可驚人、早已震聲乒乓界、今夜一旦邂逅、當卽大戰、殺得昏天黑地也、欲知勝負如何、且看下回分解、今日秩序如次、

㈠時光對交大　七時起　在俱樂部
㈡天馬對交大　八時起　在俱樂部

(附第四十八賽成績)
㈠虹霞勝中銀　七比○　裁判烏醒民
㈡虹霞勝通易　七比○　裁判康際文

勞大函請體協執行決議 —永遠取消靑光張錦祥資格—

國立勞動大學昨致中華全國體育協進會函云、「逕啓者、前准貴會籃球會委員會四月八日函開、「貴校籃球隊與靑光隊比賽籃球、靑光隊員張錦祥蹤傷貴校學生過曾望、致生爭執、業經敝會核議、並該賽裁判員及旁觀之證實、認爲此案張錦祥實有失當之處、當經決議警告張君、飭其於一星期內函向貴校籃球隊及過君私人正式道歉、以息爭端而重體育、倘延不照辦、卽須永遠取消其比賽資格、除函知張君外、相應函達查照等因、査此案業已事隔多日、張君錦祥並未遵照貴會籃球會委員會決議、向敝校籃球隊正式道歉、張君雖曾有一函致過君曾望君、而詞句之間、仍復不自認過、敝校與過君個人均認爲礙難滿意、相應照錄張君致過君原函、函達查照、請貴會籃球會委員會迅卽遵照前次議決案、將張錦祥之比賽資格、永遠取消、以維議案、而重體育爲荷、(附件略)」按協進會素主嚴格、而二十七日江大籃球錦標賽張錦祥對交大球員又演出不快人意之事、想協進會必厲行其決議、以維其聲威、而保全體育道德也、

儉德乒乓隊重整旗鼓

執滬上牛耳之儉德乒乓隊、自上屆香檳杯糾紛後、隊員渙散、隊務停頓、現該會陳總理事、特函隊長陸修律君、促其努力恢復原有榮譽、並願負助一切費用、聞陸已函告下列球員、准於五月三日上午九時在該會球室召集全體隊員大會、着手整理、改選職員、並討論一切重要問題、附隊員名單如下、(隊長)陸修律、(隊員)李儒書、徐多、朱文炳、王惠華、陸士洪、黃耿、吳茂卿、孫祖琴、奚巧生、王伯洪、張永弼、盧仲球、馬健文、郭福海、王廷文、韓以恩、李福基、傅芝蓀、

教育界

繁盛都市推廣 小學教育辦法 及鄉小充實兒童學額辦法 教育部通令所屬一體遵行

教育部爲充實鄉村小學學額及推廣繁盛都市之小學教育起見、特規定辦法兩種、昨日通令各省市教育廳局轉飭所屬遵照辦理、令云、查我國初等教育之最近狀況、鄉村校數較少、學額又多不足、而繁盛都市、則就學者衆、學校雖較鄉村爲多、仍不能容納多數之學齡兒童、適與鄉村形情相反、茲爲力謀補救起見、特制定鄉村小學充實學額辦法及繁盛都市推廣小學教育辦法兩種、合計令發該廳局、仰卽切實遵照辦理、并轉飭所屬一體遵行、此令、

㈠鄉村小學充實兒童學額辦法　㈠鄉村小學兒童名額、除有特殊情形、經主管教育行政機關許可者外、每一教室、不得少於二十五人、其名額不足者應設法充足之、㈡鄉村小學校長教員、應勸導附近人民、迅送已屆學齡之兒童入學、㈢鄉村小學爲應付特殊環境起見、得由校長商請校外熱心教育人士、爲本校義務招生委員、調查本校四周一公里內之學齡兒童、並督促其入學、㈣鄉村小學學額不足時、其附近一公里內、不得另設招收九週歲以上兒童之私塾、其有設塾於學校招生者、得由校長呈請主管教育行政機關、勒令停閉之、㈤一所以上之鄉村小學、校舍鄰近而學額均無法補足者、主管教育行政機關、得酌量合併學校或學級、㈥鄉村小學得減縮暑假或年假日期、酌放農忙假、其時期由各地方教育行政機關規定之、㈦鄉村小學爲減輕人民負擔、使其子女易於入學起見、應多設免學費學額、並得由主管教育行政機關、酌給書籍用品、或購辦書籍用品、以供貧苦兒童借用、㈧鄉村小學、應酌設補習班、招收十歲以上失學兒童補習、㈨本辦法如有不適宜於某一地方情形時、得由該地方教育行政機關、另定辦法、呈請主管教育行政機關核准、並呈報教育部備案、

㈡繁盛都市推廣小學教育辦法　㈠人口繁盛之都市所有小學、不足容納本地方學齡兒童者、應依照本辦法盡量推廣之、㈡繁盛都市教育行政機關應就本地發展狀況及改造趨勢擬具推廣小學教育辦法、請由主管政府核定納入於整個的建設計劃中、㈢各都市教育行政機關按照計劃所定得呈請主管政府核准、收用官荒或收買民地、作爲建設該市小學之基礎、㈣各都市教育行政機關、得請主管政府、勸令建築大宗市房之私人、於建築之時、依照小學校舍建築最低限度標準、建築小學校舍、以便公私立小學賃用、校舍建築、最低限度標準、由各該市教育行政機關擬訂、會同工務機關、呈請主管政府核定後、呈送教育部備案、前項私人建築、以每滿九十戶建築小學校舍一教室爲原則、各都市教育行政機關、應參照下列各辦法、寬籌興辦小學教育之經費、(甲)整理現有教育經費、剔除中飽撙節浮濫、(乙)減縮本機關政費、(丙)中等以上學校、已設而不甚需要者、得酌量收束或縮小、逐漸減削其經費、(丁)呈請主管政府指撥的款、(戊)酌量兒童家庭能力增收學費、(己)其他、㈥現有小學、每級兒童名額、得擴充至五十人、㈦現有小學兒童名額不足之學級、應酌採用復式或二部編制、兩校以上名額不足之學級、可合併者、並得合併之、㈧現有小學幼稚園及低年級、應酌採上下午半日學校制、以期多收學齡兒童、㈨現有小學兒童、應由主管教育行政機關、依全都市學區、就入學兒童住址、分別支配於區內各小學、勿任家近甲校之兒童往乙校肄業、或家近乙校之兒童住甲校肄業、並應調劑各校兒童數勿使有多少不均之弊、㈩小學招收新生、得由教育行政機關、會同各學區小學教員、組織招生委員會、主持兒童入學試驗、將收錄者平均分配於各小學、(十一)現有小學、於招收新生時、得於正取之外、有備取名額、在開學兩個月內、遇有正取生缺額時、應隨時遞補、(十二)現有小學在學期開始後、未逾半學期時、各級如有缺額、遇有投考插班者、仍應酌量收錄、(十三)現有市內公私立中學、應鼓勵其節省費用、附設小學、(十四)勸導各商幫、各工會等、擬認捐款、興辦私立小學、(十五)獎勵私人興辦小學、(十六)整頓境內私塾、訓練塾師、改良私塾爲代用小學、(十七)各都市教育行政機關、應依照本辦法、擬具較詳備之辦法、呈由主管政府核准、並咨送教育部備案、

北平 大學生生活狀況 —誠意求學者日多—

(北平特約通訊)學校林立、學子雲集的北平、不僅在國內文化上有其重要地位、這一批入學生對於國家社會的前途、均屬極有關係、所以現在此地大學生的生活狀況、想亦爲海內外人士所樂聞、今就以下各方面略爲述之、

▲用費方面　此地生活程度、飯費每月約九元、[illegible]年二十元、私立大學爲每年六十元左右、教科書多用教授自編、學校印發之講義、其費亦因國立私立而不同、每學期至低者國一二元五角、至多八元、但國立學校雖規定有學宿講義各費、而學生多不繳繳、學校亦不嚴厲催收、每年均馬馬虎虎了事、如有欠費者、僅於畢業時扣押其文憑、所以在國立大學之窮苦學生、每年有節省至僅用二百元以內者、闊綽者則多至千元以上不等、平均此地大學生之用費、爲每年四九百元、

▲求學方面　關於求學方面、大體情形相同者固多、相去懸殊者亦復不少、故亦可別述之、

㈠忠實學生　所謂忠實學生、就是終日埋頭讀書、絲毫不問外事、也不管教授的好和壞、總是每堂出席、這種學生當然是各校都有、若要知其多寡、以地域來分、就是城外多而城內少、以學科來分、就是學自然科學的多學社會科學的少

㈡普通學生　此乃指並不十分懶惰亦不十分用功者而言、其數目在各校均佔絕對多數、此種學生、亦爲學校之中心勢力、卽對內督促學校之改進、對外爲學校作宣傳、所謂發揚校譽、差不多都是此類學生負責任、此爲一般學生之情形、無足多述者、

㈢掛名學生　這類學生、大致是北平的特產、就是有的以入學爲名、臨得家庭中大批金錢、日事嫖賭吃喝、根本不知讀書爲何事、學校爲何物、有的專門活動、終日奔走於權貴之門、或終日忙於團體開會、似若忘其爲學生者、更有在當地機關任職、或竟離開北平、在遠地教書者、他們這些都還要算是學生、期限滿了、依然要算是畢業、至於其中的弊病、也可以揭穿來說、就是此地學校、査堂根本就不很嚴格、就過去而論、缺席沒有計算、試驗時也可以請人替考、在私立大學、更利於掛名學生、就是他們的辦法是繳費之後、講堂上才有坐次、卽是才可以受缺席的考查、於是狡黠者流、有錢都不繳費、必要等待試驗之時才繳、故雖一學期都不上課、然而一個缺席都不會有、(未完)

甘肅大學改名學院

教育部以甘肅大學應改稱甘肅學院、暫設文法兩科、俟理學院完成、再恢復大學名稱、咨甘肅省政府云、案准貴府咨、以據甘肅大學呈爲遵照部令修正組織大綱、並將原名蘭州中山大學改稱甘肅大學、請予備查等因、并附該校組織大綱一份、准此查本部前據蘭州中山大學、呈報現狀、該校僅設中國文學、法律、教育、三系、學生二百餘人、設備簡陋、校舍狹隘等情、原大綱分別八學院與該校現狀未符、按照甘省現在地方需要、經濟狀況、及學生升學情形、似亦無設立八學院之必要、目下訓政期內、本部對於高等教育之計劃、在力謀充實學校內容、提高學生程度、但作質量之改進、不求數量之擴充、基上情事應將該校改稱甘肅學院、暫設文法兩科、以原有教育學系、附隸文科、俟將來理學院籌備完成、經部核准設立后、再行恢復大學名稱、相應咨請查照飭遵、

蘇教廳定期舉行 選送海軍學生試驗

海軍學校本年度續招航海輪機學生、蘇教廳奉省府令飭遵照選送學生、業經分別飭知並布告在案、茲教廳定於五月二十五六等日舉行選送本省海軍學生試驗、特再將應行通告事項列左、一、年齡定十四歲者(普通身高四英尺十寸重量八十五磅)、一、身體健全、品貌端莊、儀表清秀、無暗疾、而不廢、目不近視、無色盲者、一、考試科目、(甲)國文通暢能作論說者、(乙)英文能繙短句者、(丙)算術曾學分命分及小數者、一、報名時應攜帶四寸半身相片兩張、塡明姓名三代年齡及籍貫、一、本廳舉行選送試驗、定於五月念五日檢查體格、二十六日筆試、一、本省選送學生、依照海軍部定額、考選合格學生十五名、呈報省政府給咨送部應試、一、學生考取入校後所有衣食住等項、概由海軍部擔任、其在未經考選及格以前、一切費用、及不入選之回籍川資、均歸本人自理、一、本廳報名之期、至五月二十三日爲止、

國民會議慶祝辦法

上海市教育局奉市政府令轉所屬各學校機關文云、行政院馬電內開、現奉中央規定各慶祝國民會議辦法四項、㈠五月五日上午、由各該地高級黨部召集各機關團體舉行各界慶祝大會、㈡全國各地於五月五日懸旗誌慶、㈢各地報紙於五月五日一律加刊慶祝國民會議之文字、㈣在舉行國民會議期中、各級黨部應擴大宣傳國民會議之宣傳、除由中央通電各省市黨部遵照舉行外、合行電仰遵照、第一第二兩項辦法、合行令仰所屬一體遵照云云、

市教局令 各校注射霍亂預防針

市教育局爲預防霍亂起見、定於五月一日起、先從市立學校及已立案之私立學校入手注射霍亂預防針、已通令各學校一體知照、由衛生局派員前往注射云、

南高東大中大 畢業同學總會將開大會

南高東大中大畢業同學總會自去歲六月間成立以來、在籌備之一年內、對於大會議決各案、如㈠編印會刊傳播消息、㈡建築會所招待同學、㈢調査京內外畢業同學服務狀況、㈣與各地同學[illegible]之事、茲聞該會日前由執委會常務會議決、本年會員大會定於七月五日(星期日)舉行、假中大新落成之大會堂爲開會地點、第一日晚間舉行聚餐、歡迎新舊畢業同學及師長、第二日晚間開遊藝大會、演放電影名片、以增興趣、再該會在開會前、除分別向各個會員通知外、並在京滬各報登載廣告、請畢業同學提送議案、推舉代表來京參加大會云、

粵省教育考察團到滬

國立中山大學教育考察團陳智和梁廷楷倫續聯楊瑞初孔敏一女士等十七人、由莊澤宜主任率領、又執信女學教育參觀團二十人、由朱肇初教授帶領、業已來滬、下榻東亞旅館、連日參觀上海著名小學文化機關、參觀頗爲滿意、聞今晨相偕赴杭參觀云、

滇中校長考察團抵滬

雲南地處偏僻、教育不免落後、自省政府改組後、頗能注重、現已規定教育經費獨立、年有四百餘萬之鉅、龔自知爲廳長接任後、曾派東陸大學學生赴東南各地考察、近又特派出國內教育考察專員七人、卽教廳秘書李子康、一女中校長楊瑞九、二師校長馮聚卿、一中校長邱石麟、一農校長朱仁齋、法專校長洪孟麟、鄉村師校長楊履端等、現已到滬、寓大東旅館、由該省當局特請黃發顏君指導一切、今午並由商務印書館假小有天閩菜館設宴洗塵云、

滬江大學校友日預誌

楊樹浦滬江大學校、每年例有校友之節、邀請離校同學、於是日偕家屬返校遊覽、重聚舊情、用意良佳、茲聞本年該校校友日已定於五月二日舉行、要由校長教員宴邀同學會會員、於是日午刻赴校聚餐後、參觀春季運動會、並有畢業生加入棄紀梅、凌憲揚、徐俊明、李甯、溫鼎新、何通入足籃網球及田徑比賽以及其他遊藝如徐振東、傅九香、陸鍾恩等、均將參加重顯身手、想屆時定有極精采之表演云、

市立務本女中 師範科第一屆將畢業

市立務本女子中學、現因暑期在邇、將本屆畢業之師範生、提早結束、已於月之二十七日開始教學實習三週、由黃朝民羅志英曹一華諸君指導評判、並赴京蘇一帶參觀一週、回校後再實習二週、舉行畢業考試、該校師範科本屆爲第一屆、

勞大同學會成立

勞大今夏第一屆畢業同學、鑒於發揚母校及服務社會應且互助合作之精神、爰有同學會之組織、茲悉該會昨已開成立大會、推定詹純鑑、等十三人爲執委、陳表等九人爲監委、

劇

天蟾舞台　(日戲夜戲)價目一元二角七角　五角三角三百六十　轅門射戟　四郎探母　黑風帕　白醉酒　追韓信

大舞台　(夜戲)價目一元　一角七角五角　高平關　王[illegible]　頭本施公案

齊天舞台　(夜戲)[illegible]優等四角　全本[illegible]桂英

共舞台　法門寺　霸王別姬

更新舞台　(夜戲)價目一元二角七角　五角三角二角　四本西遊記

寶興戲院　閘北寶山路西寶興路口　日下一角　全本梁山伯　(夜戲)頭本才女畢生花

遊戲場

神仙世界　大洋一角　京劇(日)諸葛雞　(夜)全本新玉堂春　新劇(日)歸夢　(夜)抱牌做親　一律女子招待

新世界　門票小洋二角　京劇(日)徐母罵曹　(夜)六本西遊記　新劇(日)血手印　(夜)風騷烈女　古裝(日)後本生死牌

新花園　門票小洋一角　(日)假面武人　(夜)十七八本蘭齋　三百年

永安樓　門票小洋三角　鳳鳴關　雙鎖山　周西坡　朱賀臣　楊乃武　八郎探母　白菜

先施樂園　門票小洋三角　三集荒江女俠

大世界　門票小洋三角　(京劇)連環套　西遊記　(新劇)(日)張文祥　(夜)仙窟擒虎　倫敦之光

小世界　門票大洋一角　(京戲)(日)戲裝麻姑　(夜)新鴻鸞禧　東方兩俠　朝云好了　二本雙女美姑娘

雞牌油毛毡屋頂

凡有經驗之打樣師建築家營造廠等無有不知雞牌油毛毡之經久耐用質料優美爲油毛毡中大王其在滬歷史已卅餘年工程之多無出其右外灘自外白渡橋至十六舖所有巨廈大屋及近年新造之工廠寫字間學校棧房戲館旅舍及大小住宅等其用雞牌油毛毡者更不勝枚舉誠屋面材料中之無上妙品也

(與衆不同)

MALTHOID ROOFING

PABCO PRODUCTS

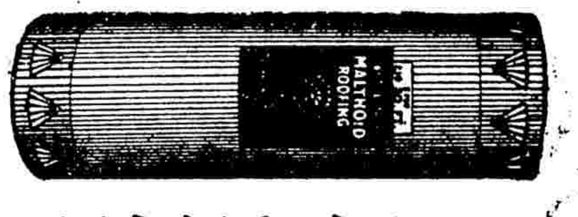

恆大洋行經理

(福州路九號)

國內有名建築師營造廠公認

興業瓷磚公司

THE NATIONAL TILE COMPANY

所出各種

瑪賽克舖地瓷磚

爲新式建築舖地材料之領袖・上海・南京・天津・廣州・香港・各大建築多用本公司瑪賽克瓷磚舖地・以其經濟耐久美觀爲舶來品所望塵莫及・

(仁記路三十五號)　(電話一六零零三)

(第十四期)

●石皮弄坍屋感言

▲工務局防患未然之效果　湘

都市行政、經緯萬端、確爲一切公共管理事務之主動樞紐、行政紛繁、遠非其他可比、就中尤以工程一項、最爲複雜而難於處理、蓋工程之在今日、爲市政演進之新的產物、亦卽建國方略中之根本政策、其設計過程、不但改善形式、整理建築、抑且對於民衆之保障、生命之安全、至大且鉅、而管理建設工程者、自多爲專門人才、有深奧學術、對於一切市政設施、必非恃其偶然臨時之觀察、而來改良整頓也、是以一經有所指示、民衆應當絕對服從其指揮、不能有所抵抗而因循也、如果具有深切之信仰、卽所以謀自身之澈底安全也、觀於本市石皮弄平房年久失修、傾倒堪虞、前由特市工務局、令知拆卸、重行翻造、居民能毅然遷出、以待興工、初無絲毫反抗之意、詎料瞬轉之間、該屋卽全部坍倒、該屋居民、則未受絲毫損失、在保護與計設方面言、自當歸功於工務局、以其審察縝密、不懈責職、若在物理原則上討論、則該處居民、能自覺悟其禍在眉睫、而不稍遲滯疑慮、卒然遷去、毫無拘泥不化之態度、其見解高明、知識固不可泯沒者也、往往見一般腦筋頑固者、素抱官不修衙客不修屋之觀念、以陋就簡、因循遷延、卒致一蹶不可收拾、財物器具、猶其小焉者耳、生命如何、尙不可必、其安全無事、更有不明事理者流、自以爲安居樂業已久、何事自擾、遷居翻造、於經濟上人事上、以及其他、均深感不便、設工務管理者、認爲有莫大危險、見其不肯服從指揮、自不得不出之强迫、於是怨言頻興、妄揑黑白、勢必使管理者灰心、市政亦不無影響、吾國社會、常有此種不良之象徵、引起多少誤會、所以在今日言築基政策、務必一心一德、咸表同情、民衆不掣當局之肘、當局實心爲民衆謀幸福、則建設成功、庶幾有望也、

建築商與地產商之合作方法

劉家聲

建築商與地產商能合作嗎、這話的答案當然是站在問句的正面、能合作的、在這建築業競爭劇烈、相互排擠的時候、建築商與地產商尤有携手合作的必要、以期各顯活動的能力、獲得勝利的結果、當建築商因業務上關係、在某處地段預備談判承造房屋的時候、免不了與地產商有接觸的時機、同時地產商除建築一途外、他的地產也永久沒有脫售的可能、他們兩者之間的關係、至爲密切、而且都可用事實來證明的、所以有很多地產商因某種關係、便投身於建築一業、有時建築商搖身一變、也成爲地產商了、所以根據這種的情形、建築商與地產商如若要謀業務上的發展、最好的辦法便是共同合作、合作的結果、雙方都有莫大的利益、怎樣纔能實現兩者的合作呢、要申明這實現合作的方法、便不能不舉美國羅鳩斯洲(Roolester)的聯合地產公司(Alliance Realty Corporation)的辦法了、這地產公司是根據着這種合作辦法而獲得成功的、

在聯合地產公司的房產出售部裏、僱用着很多的職員、對於地產事業如房屋的抵押買賣等、曾經受過專門訓練、而有相當經驗的、他們尤其是注意於新屋的出售、因爲這樣便可希望建築商參加他們的組織、以謀共同發展、這種希望大多數能實現的、他們的職務敏捷而且進步、所以建築商也自願證明其忠於這種組織、踴躍合作、以期得到共同的利益、

大凡接近地產業的總可知道、而且都承認的、房屋在出售時因爲成價太高、每每不能從[illegible]中獲得相當的純利、聯合地[illegible]了、他們費去了時間精力與金錢、爲建築商服務、希望脫售地段、造這個希望促成實現、而與工建築的時候、再行繼續他們的業務、設法脫售這落成後的房產、——由脫售地段而進之於建築落成後的房產、他們業務上的進展是這樣的、

他們現在用很多方法以扶掖建築商的發展、代建築商設計工作便是方法之一種、舉凡建築商在沉思着設法結構某種建築形式時、他們便助其實現、以滿足其理想的要求、他們並供給建築商以專門技術的書籍、俾使學理上得所參證、以助其經驗之不足、此外如電話速紀職務等、建築商如果需要時、亦可由他們供給、關於新的建築形式與意象、都是由他們的介紹、而傳遞於建築商們的、俾建築商們採用此種適應時代要求的建築形式、在竣工後易於售去、他們常設法使建築商的名銜出現於各種定期出版物及不定期刊物、竭力鼓吹宣傳、以擡揚建築商的業譽、

此外聯合地產公司每年還舉行一個聯歡會、邀集了羅鳩斯洲三百餘位的建築商、參與這個盛會、各種的建築設計或建築材料等展覽會、以及建築學術演講會等、便乘着這聯歡會舉行、建築商們也極願參加這種年會、因爲乘此機會可以熟識幾個本地的建築商、交換意見、互述經驗、既廣見聞、又得良友、他們都承認這樣一個聚會是有益於業務前途的、

聯合地產公司所僱用的職員、均係富有建築學識以及熟諳房屋的實實、已如上述、這輩職員對於圖樣的設計材料的選擇、以及估價的統計、都有深切的研究、[illegible]

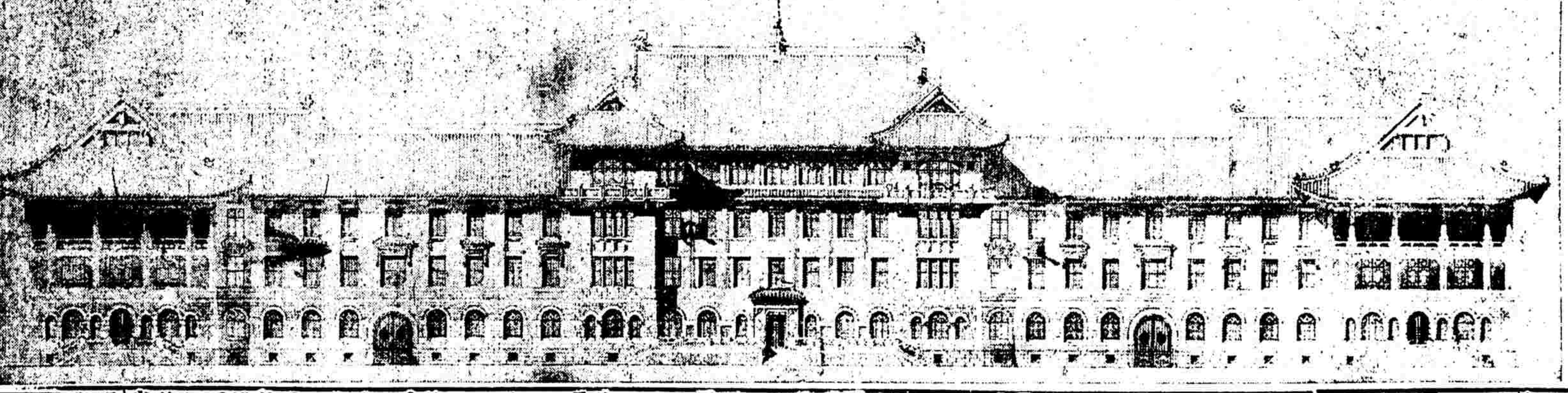

南京國民政府交通部正屋全圖、該屋係本埠協隆建築師設計、壯麗絕倫、預計造價當在百萬以上[illegible]

其他建築商、代訂建築合同、以公司的信用擔保建築商工作的進行、必使業主完全滿意而後已、這樣辦法非但對於一般的建築商、有莫大裨益、而且公司當局也可從代訂合同等手續中、取得應給的經手費、

聯合地產公司的本身雖然並不經營建築、但是對於附屬於組織內的建築商與業主所訂的建築合同、却非常注意、他們所以重視這種建築合同、而經過縝密審核的原意、一則因爲合同上一部份的條文與地產業有密切關係的、一則藉此示好於建築商、俾促進交誼、聯絡情愫、由雙方的眞誠合作、而獲得圓滿的結果、

在落伍的中國建築界、一般建築商地產商除注意於自身的利益外、對於這樣一種有意識的合作方法是無暇顧及的、作者希望他們在閱此文後、有所借鑑、起而自動的加以合作、則各個營業的前途將有新的開展、

市建築協會進行調查建築工塲統計工作

(來)

第一步・各工塲工員計數、第二步・各工塲組織法、

此舉尙屬創見・望各場主各工員加以贊助・俾得良好結果

吾國建築工塲、每乏系統組織、卽雇用工作人員、亦無相當之標準及確數、此種不健全之現象、實爲業務發展之極大阻碍、市建築協會調查股有鑒及此、爰有調查各工塲組織及工作人員之擧、將調查結果加以統計、報告各建築同業、以資借鑑、業已製就表格、不久卽可進行調查、惟以各工塲組織法、規模之大小不同、容或並未訂備、其間至爲複雜、遽爾進行、調查、必感困難、故先從工作人員着手・如各工塲之帳房、看工、學徒、木匠、雕花匠、淸水作、水作、石匠、鐵匠、油漆匠、搗水泥工人、打樁工人、及毛毯工人等、均在調查之列、一俟竣事、除將所得結果在該會出版之會報按期披露外、在可能範圍內、擬刊印單行本、分贈各建築同業、以爲一種參考、此擧在吾國沉寂之建築中尙屬創見、在進行調查時、甚望各場主各建築工員等加以襄助也、

建築商人失敗之主因

史督鐵著　杜彥根譯

建築商人之所以失敗、其原因至繁、總計之凡五十七種、今試就有討論之價値者、逐一分述於下、

任一切失敗原因中、其尤爲重要者、厥惟無能力、無經驗、超過個人之勝任力、與缺之聯絡、不忠實等、而不忠實之行爲、非惟任建築業中不能立足、卽任何業、亦未有不失敗者、

無能力、苟無能力、不獨營造商、卽分包者、或分包者下之一切建築商人、咸必失敗於此一因、蓋無能力之建築商人、雖包得工程、以統率之力、指揮無方、工程勢必遲緩、一方面市政機關、及其他監督團體、又力爲催促、限期完工、如此烏有不歸於失敗之一途、

無驗經、無經驗者、失敗之常律、無論何人、設或得有機會、創立一業、而此業適爲素無經驗、其無善果、自不待言、往往所包之工程、尙未終了、而包價已告用罄矣、

不勝任與缺乏聯絡、投身建築業者過多、必至發生恐慌、其尤甚者、多數非正式之建築商、亦紛紛加入、羣相競爭、馴至市面擾亂、失其常態、向之沈寂之建築業、乃轉入於賭博式之混亂狀態中、今吾國(卽指美國)建築事業、危機四伏、較諸任何商業易於失敗者、蓋卽由此、至建築事業之素無若干利率之標準、尤爲失敗主因之著者也、凡投機式之建築商、試以最低之代價、承包建築業、有僥倖而博得至微之利者、於是旁觀者卽欣然慕之、競向嘗試矣、

華兒街之銀行團、向爲建築商人之經濟後盾、今則因建築商所取之利率、多不過分毫、或幷分毫而無之、於是咸慮或有危險、相戒不與之往來、而建築商人、遂更陷於窮境矣、

不忠實、劇烈的競爭投標、爲建築商失敗大原因之一、往往建築商所包之造價、不足以抵工資與材料等之値、更無論其盈餘、若輩之所希冀者、厥在機會、然而機會未必果至、則其敗也固宜、獨累及分包人、及分包人以下之人、亦云苦矣、

據美國鄧氏(R.G.Dun)在統計建築商之失敗者時、在一九二九年分內會有三百九十四名之建築商、失敗於賭博式之競爭、以及劇烈之傾擠而致棄業者、長此以往、將有多數之建築商、繼續失敗而告脫離本業、可無疑義、本文作者史督鐵氏、爲紐約建築業合資信託公司經理、所論數點、俱中肯棨、爰不揣冒昧、將其大意遂譯如下、俾同業得有所借鑒、譯辭之工劣所不計焉、

張辰伯雕刻師之作品之二亦曾在藝苑展覽會中陳列

新通貿易公司

承辦

乘客　載貨

各式電梯

總公司　上海九江路二十二號　電話一六五一九

分公司　天津法租界某泰大樓

(詳情垂詢卽答)

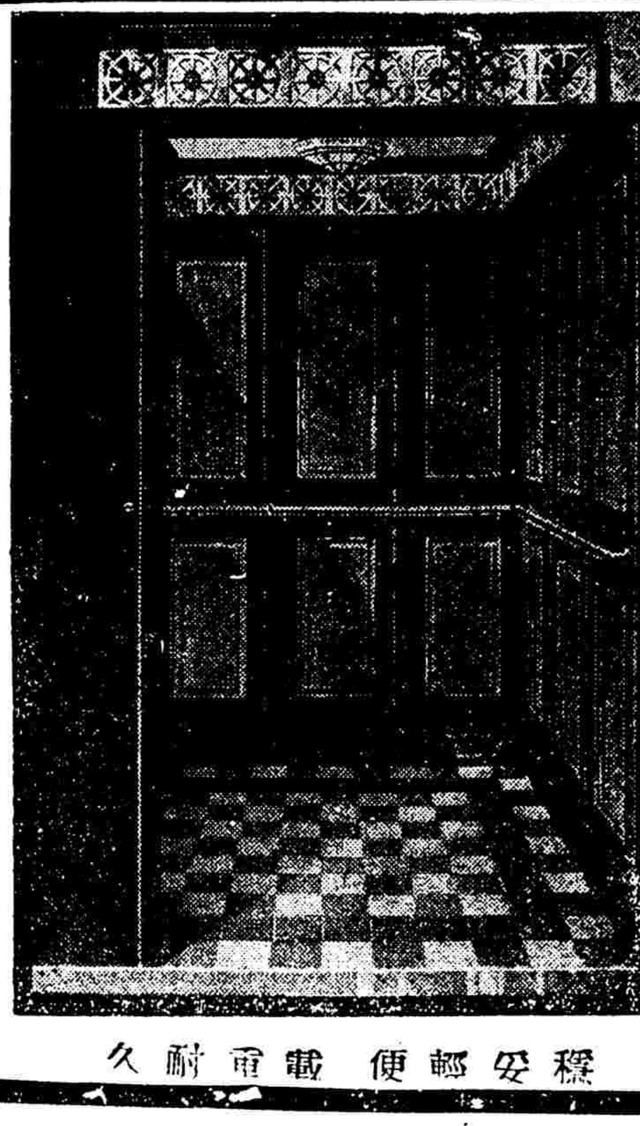

穩妥輕便　載重耐久

馥記營造廠

本廠承造各項工程(已完工者)

浦東中華碼頭
浦東義泰興碼頭
浦東公和祥碼頭及棧房
國富門路七層外國公寓
海格路七層外國公寓
巨賴達路劉吉生先生住宅
白利南路牛皮廠
霞飛路六層外國公寓
白克路寶隆醫院
梅白格路西式住房及市房
廈門美國領事公署
南京財政部辦公處
本埠老靶子路儉德儲蓄會
以及大小西式住宅約數十餘處

現在進行之工程如下

首都總理陵墓第三部工程
首都陣亡將士公墓紀念塔及紀念館等
首都總理陵園新村合作社
廣州紀念堂
本埠交通大學工業館

(總事務所)　上海九江路十九號　電話一五四九零

(總工廠)　上海戈登路二百五十號

各埠分廠(廣州吉祥北街)(廈門鼓浪嶼)(南京總理陵園)

耶而鎖

營造家習請採用
金貴聲中反便宜

YALE (TRADE MARK)

上海英商老晉隆洋行(有限公司)經理

美國建築借款團體之勃興

揚靈

若住宅建築商能於今日解决適當的大量的財資問題、則最近之將來必可增加鉅量之建築、關於此點、美國政府當局亦曾承認、胡佛氏在關於解决此問題之集會時、曾明白宣言、謂數月來因資本之短絀、致住宅建築一項陷於一蹶不振之狀態中、而其他各業則並不受其影響、進展如故云云、胡氏並謂第二次、轉押(Second Mortgages)之借太高、每每須付百分之二十或二十五之佣金、並竭力主張以低廉價值使屋主佔有房屋之需要、

吾人嘗聞近代之住宅其代價太高、少數人承認此種代價太高之主因、實係地產與房屋佈置等費之關係、但試以一最小規模之住宅言之、設其代價之總數爲一一、二二五元、若第一次及第二次之抵押佣金已付時、其地產等費實佔總數之百分之三十七、其代價總數之分配將爲、房屋與佈置七千元、地基三千元、抵押佣金一一二五元、綜共一一、一二五元、且此種住宅若重行抵押或重行投資時、則其佣金亦將增至二倍或三倍之間、

建築與借款之計劃實使房屋佈置等費大減、而形成一種極爲注目之借款、若借貸者有一優良之地基或相等之現銀、彼可從建築與借款之團體中、能獲得總數中百分之七十五、而在大多數情形之中可無第二次抵押之必要、借貸者祇須向建築借款團中購買若干股票、而此種股票之價格則按月平均還之、此種按月攤還中之價格、一部分係本銀、一部分則爲利息、而將其平均分配在十二年內足可撥清者、此即所謂「償清宿欠」(Amortization)而在貸款者獲得複利之優惠者也、

吾人嘗知某項本銀若以六厘複利起息、則在十二年之後、其所得之本利將與本銀倍之、但建築借款較此更爲優厚、彼等每隔三月計算複利一次、或將計算時間更行縮短、亦未可知、若平均每六十日計算一次、而重將收得之本利借出時、則一年內其本銀將增至六倍之多、若三十日計算一次、則將增至十二倍矣、若持有此借款團體中之股票者、即可享受其利益、當將此利益併入其借款中、彼之全部借款之純利息、祇須繳付三厘足矣、

試以五千元之建築借款、用「償清宿欠」之方法、每月平均繳還本銀與利息綜計洋五十元、則在十一年又七月之時期中、可將全部借款繳清矣、試列表如下圖、

償清宿欠表

年份	每月所付之總數(元)	屬於利息者(元)	屬於本銀者(元)	剩餘未付之本銀(元)
一	六〇〇.〇〇	二九一.八〇	三〇八.二〇	四、六九一.八〇
二	六〇〇.〇〇	二七二.八〇	三二七.二〇	四、三六四.六〇
三	六〇〇.〇〇	二五二.七五	三四七.二五	四、〇一七.三五
四	六〇〇.〇〇	二三一.二五	三六八.七五	三、六四八.六〇
五	六〇〇.〇〇	二〇八.五五	三九一.四五	三、二五七.一五
六	六〇〇.〇〇	一八四.四五	四一五.五五	二、八四一.六〇
七	六〇〇.〇〇	一五八.八〇	四四一.二〇	二、三九九.四〇
八	六〇〇.〇〇	一三一.六〇	四六八.四〇	一、九三一.〇〇
九	六〇〇.〇〇	一〇二.六〇	四九七.四〇	一、四三三.六〇
十	六〇〇.〇〇	七二.〇〇	五二八.〇〇	九〇五.六〇
十一	六〇〇.〇〇	三九.四五	五六〇.五五	三四五.〇五
十二(七個月)	三五〇.〇〇	七.二〇	三四二.八〇	二.二五
總計	六、九五〇.〇〇	一、九五三.二五	四、九九七.七五	

在此時期中、借貸者在建築借款之股票中、其所獲得之利益、明白證示足可將其應付之利息減低至常年三厘、

在心目中如以此種建築借款計劃有生財之可能者、則亦將視此舉爲一種投資、而漸漸及於普通、近年來美國建築借款資產之增加、與此種借款團體之勃興、足以表示其漸漸及於普偏、在一九二九年終、美國有一二、三四二處之建築借款團體、其會員有一二、一一一、二〇九人、而投資之總數計有七、七八七、四〇五、三八三元之鉅、此投資之總數中、以抵押借款佔多數、據Cincinnati之美國建築借款聯合會祕書兼會計H. F. Cellarius君宣稱此投資總數中之百分之八九・六屬於抵押投資者、此種借款團體與投資之總數等、若與一九二二年相比較、足可證明其增加之奇速、如、

年份	團體總數	會員總數	投資總額
一九二二年	九、二五五	五、八〇九、九九九	二、八九〇、七六四、六二一元
一九二八年	一二、三四二	一二、一一一、二〇九	八、六九五、一五四、二二〇

其會員總數已增至二倍以上、而投資之總額亦增至三倍以上矣、

建築以及借款股票之投資、其性質極爲安全穩固、此種團體均由政府核准後行使業務、並經政府之監視與察查、故其破產與失敗之危險性實較銀行等爲低、在一九二九年曾有五百五十一家之銀行、因失敗倒閉、其負債之總額爲一八二、八二二、〇〇〇元、建築借款中之虧倒者計爲二、三二二、六二六元、在此兩數中可以窺見建築借款之投資實較銀行爲安全矣、

建築借款團體之普徧與信譽、每隨各城市而殊異、例如在Cincinnati城中、嘗備有大宗款項以供建築之投資、其他各城市雖有此種團體之設立、而其規模並不完全、投資之範圍亦極狹小、在美國之波斯頓、支加哥、克利扶蘭、哥倫布、紐奧玲斯、紐約、菲爾特菲諾名城、對於建築借款之運動、其熱烈與發達亦至於極點矣、若住宅建築商能以真誠與建築借款團體合作、共謀事業之發展、則此種團體之組織、對於建築一業有極大之貢獻、而住宅建築一項尤有特殊之利益、若此種合作能達於實際時、則其結果在住宅建築方面必有大量之增加、故上文亦經指明、適當之財資、實爲住宅建築商所亟待解决之問題也、

美國建築借款聯合會近來對於建築商以及材料商等加以特別注意、此項建築團體現已推廣其範圍、不僅限於建築借款一項、彼等尤注意於住宅之已建築完成者、及借貸彼等款項而從事建築者、最近聯合會當局在Grand Rapids(Mich)所召集之估價會議(Appraisal Conference)即其明證之一、美國儲蓄建築借款公司之營業歷程中、亦列有估價一節、而該公司並與建築借款聯合會相互聯絡者、蓋估價一事、頗屬重要、吾人之從事於此業者、多少須明瞭一建築物構成價格之究需若干、即勸告業主對於建築商與材料商之去取時、亦較易爲力也、

聯合會幹事鮑迪菲氏(H. Morton Bodfish)嘗謂吾人願與一般建築商相合作、而此業建築商須與吾儕之同具有良好建築思想者、優良之建築師既能完成一優良之建築物、而同時並使爲業主者、不致蒙受存心不良之建築師或混售僞劣質料之材料等之欺詐、以免經濟上之損失、是故聯合會當局所以重視估價者、蓋使初次置身此業或向來忽視估價者、此後對於建築估價方面有良確之計算、則將此種計算同時亦可應用於業主在購置房屋之時、或招請某某建築商時、自覺便利多矣、

鮑氏並謂吾人之計劃、對於房屋建築有關係之事業當竭力進展、使一般居民能各在其社會中擇得可靠之建築商、而委以大宗建築事業、此固非新奇之思想也、近百年來建築借款之人對於建築一途已有相當興趣、吾人仍殷望在最近之將來、使關於築建之事業合爲一貫、同時並進、建築一業亦將深受吾人之賜、所敢斷言者也、

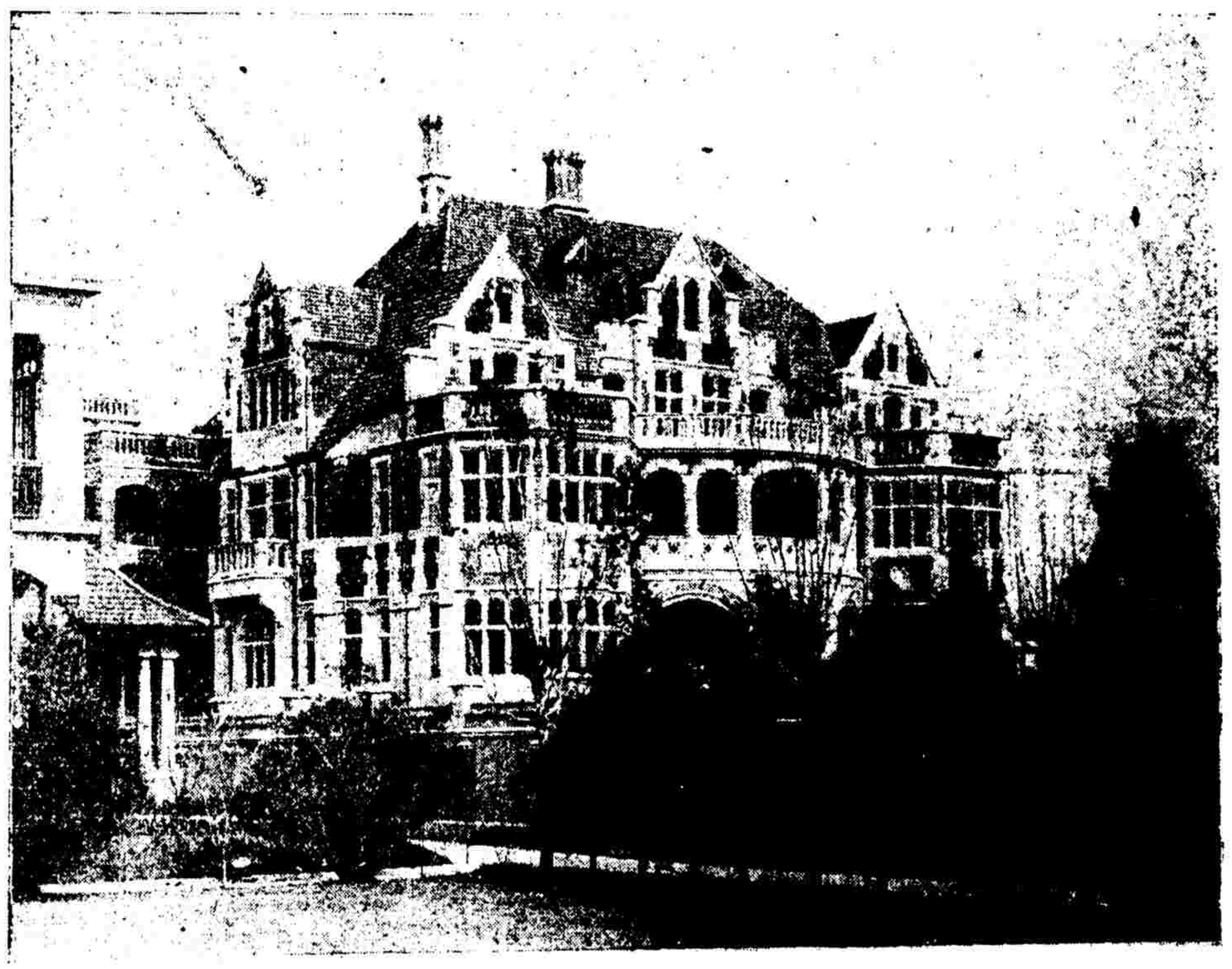

本埠愚園路王氏私邸新屋景、該屋外觀美麗新穎、內部裝修亦復富麗、係本埠協隆建築師設計、辛峯記營造廠承造、全部工程不日告落成、

二十年二月份上海市營造概況

阿紫

二十年二月份上海市工務局核發營造執照一百三十七件、即全市添建新屋一百三十七所也、滬南區最多、計添四十一所、佔全市三分之一、閘北區次之、計添三十六所、約合全市四分之一、各種房屋中、以住宅爲最多、計有八十四所、約佔全市七分之四、全市營造比上月增多九所、比上年同月增多五十三所、

二十年二月份核發修理執照八十七件、雜項執照一百三十六件、拆卸執照五件、比較上月修理減五十九件、雜項拆卸相仿、比上年同月修理減二十三件、雜項增八十二件、拆卸減八件、本月適值廢歷新年、故修理減少、

一月份全市營造、除鄉區平房不計外、約共佔地面積四萬七千四百平方公尺、比上月增一萬八千餘平方公尺、比上年同月增多一倍有餘、即比上年七八九十等月、亦均增多、約共估價一百六十三萬元、比上月增三十萬元、比上年同月則增九十餘萬元、但比上年十二月仍減五十餘萬元、

一月份營造分區比較、面積估價均閘北第一、滬南第二、滬南面積約居閘北三分之二、其估價則約居閘北七分之一、因樓房較閘北爲少故也、蒲淞第三、法華因無特別大工程、上月居第一位者、今則降居第四、

本月份較大工程有七、其二在閘北、引翔法華蒲淞塘橋高行五區各佔其一、茲分紀之、

一、(閘北區)大陸銀行在司考脫路造三層樓住宅一百念六幢、市房六念幢共佔地六千九百平方公尺、約估價四十萬餘元、

二、(閘北區)某姓在江灣路造三層樓房四十一幢、佔地一千八百平方公尺、約估價十六萬四千元、

三、(引翔區)東南女子體育學校在翔殷路造校舍一所、佔地一千四百平方公尺、約估價六萬一千餘元、

四、(法華區)某姓在極司非而路造樓房三十九幢、佔地一千三百平方公尺、約估價五萬元、

五、(蒲淞區)茂福新總公司在白利南路造廠房一所、佔地四千三百餘平方公尺、約估價十五萬二千元、

六、(塘橋區)中華碼頭公司在董家渡造棧房一所、佔地二千九百平方公尺、約估價七萬二千餘元、

七、(高行區)華興碼頭公司在東溝造棧房一所、佔地二千二百平方公尺、約估價六萬七千餘元、

本月份營造面積雖增多、然拆卸舊屋面積仍僅二千八百平方公尺、與上月相差無幾、近數月來、新屋多建於空地、故拆卸面積不多、本月份各區中仍以滬南爲較多、閘北次之、

(二月份營造概況已載在四月八日本報)

二十年二月份新屋用途分類一覽表

市區	住宅	市房	工廠	棧房	公寓	學校	其他	總計
閘北	二〇	六	三			三	四	三六
滬南	二三	六	七			一	三	四〇
洋涇	一四	一		二	一			一八
吳淞						一		一
引翔	九		一			一		一一
江灣		一					一	二
塘橋				一				一
蒲淞	三			二				五
法華	一四	二	二				二	二〇
眞如	一							一
高行				一				一
高橋			一					一
總計	八四	一六	一四	六	一	六	一〇	一三七

二十年二月份營造面積估價統計表

市區	平房面積	平房估價	樓房面積	樓房估價	廠房面積	廠房估價	其他面積	其他估價	總計面積	總計估價
閘北	三〇七〇	三〇五〇〇	一一三四〇	六六八九四〇	三四〇	六二三〇〇	三〇	三〇六〇	[illegible]	[illegible]
滬南	六八〇	三一一〇〇	三三七〇	三三四五〇〇	二七九〇	四四五八〇〇		四一〇〇	[illegible]	[illegible]
洋涇	一〇三〇	一三〇四〇	二八〇	七五三〇〇	三〇九〇	三八三五〇〇			[illegible]	[illegible]
吳淞					九六	三八八〇〇			九六	[illegible]
引翔	二一〇〇	二八〇九〇	九六〇	四四六三〇	二九〇	四三三〇〇			[illegible]	[illegible]
江灣			二二〇	一九〇〇〇					二二〇	[illegible]
塘橋					二九〇〇	七三五〇〇		四〇〇〇	二九〇〇	[illegible]
蒲淞	四八四	七三九〇			五三六〇	一六二三六〇			[illegible]	[illegible]
法華	九七〇	一三七六〇	三三九〇	一四四三三〇	一七〇	三四三三〇		二四〇〇	[illegible]	[illegible]
眞如			八〇	四九八〇〇					八〇	[illegible]
高行					三三四〇	六七三〇〇			[illegible]	[illegible]
高橋					三〇〇	六〇〇〇			三〇〇	[illegible]
總計	八三三四	一二二六八〇	[illegible]	[illegible]	[illegible]	[illegible]	三〇	一三六六〇	[illegible]	[illegible]

(註)面積以平方公尺計算估價以國幣計算

泰山磚瓦公司出品

面磚火磚路磚青磚紅磚
紅瓦青瓦水泥石灰粗紙
紙筋灰建築良材價廉物
美蒙索樣品無任歡迎
公司地址 上海勞合路四二一號 電話第一四三〇五號

SARGENT

美國薩琴鎖

德商禮和洋行 中國獨家經理
上海四川路二二〇號 電話一六四三一

薩琴鎖爲美國薩琴五金廠出品式樣美觀堅固耐用裝置便利以故風行世界克享盛名洵五十年來絕無僅有之佳鎖也現貨甚多如荷賜顧竭誠歡迎 各五金號均有代售

益中機器公司精製

瑪賽克鋪地磁磚

美觀 經濟 堅固

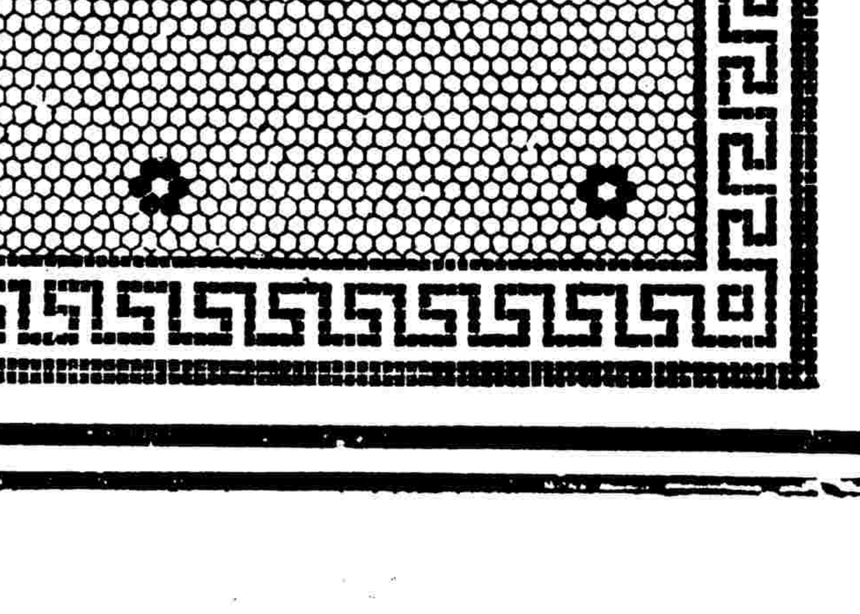

南京路大東旅社下層地面採用本公司之磁磚欲參看大樣者請駕臨該處可也
如欲索閱磚樣請向本公司面取

事務所 上海漢口路七號 電話一四四〇八
製造廠 浦東洋涇港

楊樹莊今晨抵滬
赴京出席國民會議
秘書沈覲宸等同行

海軍部部長兼福建省政府主席楊樹莊氏、以國民會議開幕在即、業於前日(二十八)下午五時、由閩乘普安軍艦啓程來滬轉京、同行隨員有秘書沈覲宸副官林植津等數人、茲悉本埠第一艦隊司令部昨已接得楊氏由閩來電、謂預計途程今晨(三十)八時左右、當可抵滬、該艦隊司令陳季良接電後、已派定江南號遣輸一艘、隨同副官彭祖宣、海軍警衛營長葉寶琦、幷帶衛兵一小排、隨輪維護、准定今晨六時駛吳淞口停候迎迓、幷聞楊氏抵滬稍事休息、即行轉道晉京出席會議云、

我國蛋業之現況
每年輸出達關銀五千萬兩餘
美國近提高關稅抵制進口

美國政府近爲明瞭中國鷄蛋生產實況起見、特請我駐美公使伍朝樞轉電京滬詳詢一切、並由美國政府派遣專員、實地來華考察、藉作該國關稅委員會增加進口稅之研究根據、此事關係華蛋在國際市塲之前途至大且巨、本報記者特往訪本埠畜牧界專家及蛋業出口界要人、查詢蛋業之實況及意見、茲併敘列如下、

（出口蛋之種類）中國蛋類之輸出、計可分別爲下列三種、㈠鮮蛋、㈡冰凍蛋、㈢乾蛋粉等、鮮蛋又分爲原殼鮮蛋及去殼鮮蛋、冰凍蛋之中、又分爲冰凍去殼整蛋及冰凍去殼混合蛋、冰凍蛋黃、冰凍蛋白等類、乾蛋粉之中、又分爲乾蛋白粉、乾蛋黃粉、乾全蛋、乾黃白混合蛋粉等類、

（輸出之情形）我國蛋類之輸出、每年達海關銀五千萬兩以上、佔我國出口貨中之第三位、鮮蛋一項、一年中(依照去年海關統計、下倣此)計輸出二萬二千餘萬枚、輸入國以英國爲最多、約佔十分之六、菲律賓香港日本德國次之、美國僅及二十萬枚而已、冰凍蛋一項、仍以英國最多、德法美次之、乾蛋粉則美國輸入最多、英日法德較次、按歐美各國、蛋業原亦發達、惟以需要過多、遂感不足、華蛋以價廉取勝、然未能與各該本國之蛋相提論價、多屬蛋餅冰琪琳店家樂於採購之故、

（出產之集中地）中國蛋業輸出口岸計有上海・天津・漢口・青島等四埠・而上海實稱巨擘、其出產品多屬內地集合而成、如上海則由出口蛋商派遣專員駐居內地各大埠隨時零星購集、多屬鄉村農家少量之出產、彙集大宗、然後運滬、其裝置法極爲簡陋、概用大竹簍、每簍計蛋八百枚致多破碎平均每日運到本埠之蛋計有八千簍、總計有六千萬枚以上、其中供本埠用者僅需三十萬枚、至百分之九十五均係輸出國外者、其來源則長江各省多由滬漢輸出、津浦路華北各省出品多由天津青島輸出云、

（出口蛋之來源）中國蛋品之出產、就比例言、初不較多於歐美各國、其所以輸出國外者、一因西人生活程度較高、人民明瞭雞蛋之滋養、有益身體、致呈供求不勻現象、我國則因生產落後、鄉農材婦、貧無立錐、產蛋則以易錢、不忍自食、遂得以大宗國品供應國際市塲、就本埠統計、每日銷蛋三十萬枚、而全市爲三百萬強、平均十人中每日僅食蛋一枚而已、內地更不堪論、夫惜衣縮食、以圖外資、固亦可無厚非、然就時勢而論、則將來人民之常識日漸普遍、產業生活日益提高、本國人對于蛋品之消費量亦必暴增、若不增加產量、則輸出額必有減少之虞、於國際市塲之地位必將大受搖動也、

（出口蛋之裝置）華蛋出口、必經一番裝置始可販運出洋、以免破碎或腐壞、通常鮮蛋多係裝入大木箱、其中分格壘層、以保蛋殼之安全、每箱容鮮蛋一千四百四十枚、冰凍蛋則用罐裝、裝至日本則用洋油箱、以海途近也、乾蛋粉則盒裝箱裝均便、多係內地土廠辦理、致手續上難免不合衛生、此亦應注意者、

（美國加稅之經過）最近美國農部已有增加中國運往蛋黃蛋白進口稅率之提案、按美國週年銳意增加蛋品產量、鮮蛋向不賴華供給、今則以本國蛋品已足供應、故有意以提高稅率爲杜絕進口之法、將由每磅一角八分之稅加至二角七分、查每磅原值亦僅值洋二角、若照新稅已近於值百抽五十矣、邇來華商爲此一致力爭、經外交部向美國政府提出交涉、將來如何取捨、尚有待調查報告之結果與我國農商界之協力奮鬭也、

（鄭秉文之談話）記者以茲事體大、關係綦切、又往訪實業部上海商品檢驗局局長鄭秉文先生、當承殷勤接談、據云、中國蛋品之輸出國[illegible]加蛋品產量、培養多數畜牧專家、銳意研究、創設大規模之畜塲、以爲領導、則國際市塲、必可保持不墜、因世界蛋品需量甚大、中國不要乙內國仍舊要的、只要品質佳、價格廉、總有穩固銷塲、華蛋在美國銷塲、向來並不甚多、最多者還推歐洲惟一般商人、每不顧及國家信譽、致以劣品運出、現本局對此極爲注意、凡出口蛋品均須經詳細檢驗、本來農牧一事、關係國本至大、只有政府始有能力去領導提倡、實業部亦已注意及此、擬聘請國際農牧專家多人來華領導一切、並將於最近成立一中央農學研究院以資策進云、

國際勞工會議
中央派楊有壬任勞工代表

第十五次國際勞工會議將於五月二十八日在瑞士日內瓦舉行、我國除已由行政院派朱懋澄蔣履福二君爲政府代表暨全國商會推定吳凱聲爲雇主代表吳秀峯爲雇主顧問外、其勞工代表及顧問、茲悉經中央執行委員會第一三七次常會議決、派楊有壬爲中國勞工代表、郎醒石張祥麟爲顧問、楊等奉令後、當於二十六日晉謁在滬之實業部孔部長、請示一切、復於當夜搭車晉京、次晨參加中央總理紀念週後、謁祕書長陳立夫氏、洽商出國手續、旋至外交部請發護照、至實業部謁勞工司長、討論會議材料、因爲時已晚、且以尚有要公未經接洽完畢、留京一宵、翌日至中央訓練部馬部長超俊、以公出未遇、復至外交部、蒙王部長延見、面示方針、勗以公務告畢、乘車返滬、積極準備材料、收拾行裝以便即日起程、

土布業
日內復運

滬市土布同業七十餘家、因運銷東三省等埠土布財部統稅署、既徵棉紗統稅本一物一稅之原則、請求免徵而海關仍徵收、因而罷運業已多日、迄未復運、滬財部統稅署五科科長梁子貞、曾次接見土布同業公會等代表來署請求、早經轉呈財部關務署、令知海關當局即日免徵出口稅收、以維布商、而利貨運、茲悉昨日滬財部統稅署已奉得首都財部關務長張福運咨函、謂土布商請求出口東三省等埠、未曾施行統稅區域之土布、免徵出口稅、已令總稅務司轉令各地稅務司、凡土布出口貨運、無論在否統稅署區域、即日起一律免徵關稅、幷聞江海關方面日內將有土布免稅通告公佈云、

蔣作賓
明日抵滬

我國駐德公使蔣作賓、現奉召歸國、已於昨晨七時許抵大連、當日乘大連汽船公司輪船長春丸海道南下、預定於今午過青島來滬、約於明日下午可到、然後晉京復命

市府新屋
定下月十六日開標

本市市中心區域市政府新屋、召標建築、定五月十五日爲投標截止期、十六日在市工務局舉行開標、市政府新屋、基址在新市區三民五權路之中心、占地約計三畝、長達三百英尺、進身七十英尺左右、以水泥鋼骨建築、樓計四層、因市府新屋爲市內將來之模範建築之一、中外觀瞻之所繫、經市中心區域建設委員會專家訂定、屋基形式爲東方式、府屋除各部辦公室外、有大禮堂一所、能容一千人、幷有市府同人圖書館及飯廳等設置、此項工程開標揭曉、決定建築公司承造後、即行照章訂立合同、開始建造、聞市府新屋之落成、期假定民國廿一年年底云、

巡捕檢閱
公共租界
今日下午舉行

本埠公共租界工部局捕房、於今日(三十)下午舉行常年大檢閱、地點原定跑馬廳、因連日天雨地濕、故改在萬國商團雨操塲、時間爲下午五點三刻、參加檢閱之人數、本有七百餘人、內西捕七十二人、日捕六十二人、印捕二百四十八人、華捕三百六十八人、現以雨操塲地位狹小、故其人數亦將減少、檢閱畢後、即由工部局總董發給特異成績獎章、及服務年久獎章、得特異成績獎章者、僅有一百四十七號華探一人、其家住在發勤路二百八十八號、於去年四月二十五號歸家時、適遇盜刼、被衆圍毆、該探拔槍奮鬭、卒將一人打倒、自身亦受彈傷、仆地後、仍繼續發槍、盜始逸去、受傷之盜、旋在醫院中被拘、並獲餘黨二十九人、經法庭判罪者二十八人、內一人處死刑云、得服務年久獎章者、爲西探長亨德克洛區、捕頭麥爾、洛白森、副捕頭霍爾、看守長傑克生、看守格蘭德、現在假中

楊景昨日返防

國民革命軍陸軍新編二十四師一旅旅長楊景、前由防次來滬、轉奉化謁蔣、業已返滬、於昨晚偕同參謀長楊葛候返洛陽防次、

商界民會代表
各業昨宴

上海市一百八十同業公會代表、於前晚下午七時假大西洋菜社公宴上海市商會及實業團體出席國民會議代表王延松、到王曉籟潘公展秦潤卿蔡增基葉惠鈞陳良玉陸費伯鴻駱清華聞蘭亭鄭澄清方椒伯等二百數十人、駱清華鄭澄清主席、席半主席起立報告、次王延松演說、又次市商會主席王曉籟暨陸費伯鴻等發表意見、盡歡而散、

華僑考察團

[illegible]團、回國考察、茲悉該團共計十餘人、定今日抵埠、本市商會及國貨工廠聯合會、已推定鄭澄清孫籌成等、屆時前往碼頭照料一切、

灤煤停運糾紛
昨日召集調解

本埠煤業公會、前以開灤煤停運、煤價繼續高漲、定戶方面、倍受損失、因此雙方遂起糾紛、自該問題發生後、會於二十七日由社會局召集雙方調解一次、未有相當結果、昨日下午三時煤業公會將再召集雙方調解、到陳玉書、毛春圃、陸祺生及元泰代表張章奎、泉泰代表胡長發、信義公代表楊錦章等二十餘人、主席陳玉書由該會調解主任陸祺生、報告出席社會局調解經過、隨由雙方相繼討論、先由信義公等十五家代表提出兩條件、㈠自一月至四月期中未解之定煤所有損失、應由泉泰元泰兩家負責、向開灤公司交涉償還、㈡自五月一日起開灤應盡量解付、或以開灤煤相等者解付、泉泰元泰對於十五家所提兩點完全接受、惟對於損失及解煤成數標準、須俟兩家代表回去斟酌情形後、再於下月二日切實答復、並聞該會擬俟答復到後、再行開會解決云、

限令遵繳稅欵
滬西廣告
否則沒收廣告牌

本市公用局前次查得美靈登廣告公司在滬西越界築路、兩旁建有廣告牌多處、當飭遵章繳納稅款、嗣公司方面請求減低稅額、每百方尺徵銀十五元、即經該局會同財政局呈奉市府核准、不意該公司仍遷延不繳、業由公用局去函警告、限於一星期內將應納稅款、如數繳清或自行撤去廣告牌、否則、代拆沒收、仍責補繳、一面函達公安局第六區署飭傳該公司負責人員、責令遵辦、以重法令、

日僑昨祝天長節

昨(二十九日)爲日本天長節之期、駐滬日本總領事村井氏於上午十一時半至十二時半在西摩路日總領事私宅、招待中外各國來賓、聞本市市政府秘書長俞鴻鈞外交部駐滬辦事處長唐榴、均前往道賀、

時人行蹤錄

▲郵政總辦錢春祺、山東省委蔣伯誠、均於昨晚乘京滬夜快車晉京、

▲財長宋子文、鄭毓秀、昨晚由京乘坐夜快車來滬、今晨可到、

北站郵局
定期遷入新屋

本埠北站郵局前因界路均益里口舊屋翻造故暫遷至西首通益運輸公司餘屋辦公、現因原址翻造之屋、業已落成、故該支局定於五月一日遷回均益里口第一七九號門牌新屋、照常辦理各項郵務、以及儲金匯兌等一切事務、

房產公會昨開會

上海房產公會、昨開全體會員大會、黃延芳主席、報告開會宗旨後、次即討論議案、㈠公共租界工部局徵收市政總捐、以估計房租爲徵收總捐標準案、議決積極反對、㈡佑成公司會經綁匪租住而已退租之房屋被判沒收案、議決、㈠致函納稅華人會請予援助、㈡向工部局交涉、㈢請工部局清查租界戶口、以遏亂源、㈢房客因加租所生之糾紛、應否設定調解標準案、議決、組織調解委員會專責辦理、㈣反對英商自來水公司徵收附加水費繼續進行辦法案、議決繼續進行、

報關棉布兩業昨簽定條約
但碼頭捐問題仍未解決
社會局令商會查明妥辦

本市報關工友復工後、因碼頭捐問題、本廠棉布又告停運、昨日社會局召集三方調解、簽訂條約九條、惟碼頭捐問題未解決、全廠棉布、故仍在無形停運中、茲將各項情形、分誌如下、

▲調解會議　市社會局、昨日下午一時、召集三方協訂條約、到報關同業公會尤森庭石芝坤、(尤代)報關業工會蘇厚信任鑫祥、棉布同業公會鄭仲和陳松源、主席社會局郭永熙、經長時間之討論、簽訂條約九條、惟碼頭捐問題因棉布同業報關同業雙方代表堅持甚力、各不讓步、當由主席宣告令市商會查明營業上之責任問題、秉公妥爲解決、

▲條約原文　上海市轉運報關同業公會上海市棉布業同業公會上海市報關業工會、茲因棉布同業之經營本廠棉布者前於四月三日登報聲明所有車力、碼頭捐、驗關費、印花稅等一切外費、概歸買客自理、而報關工人方面、因恐車力失去保障、以致引起罷工情事、查此項車力、本爲運費之一種、價應由報關業同業公會向委託客家照加、乃報關公會一再要求棉布同業向買客於貨價外代收、倘買客不允照付、勢必無從着落、故棉布業同業公會爲維持報關工人生計及杜絕此後糾紛起見、特與上海市轉運報關同業公會、雙方訂定公約如后、第一條、貨物無論在何廠棧、均由報關工人自往車運照出、並由各該報關行出具出貨票證、以資憑信、倘仍有推諉不出情事、准由轉運報關同業公會及報關業工會擔負完全責任、第二條、南至東西洋各種布疋及本廠各種棉布及沿江各棧至華順棧爲止、無論東西洋各種布疋、及本廠各種棉布一概不給車力、惟匯山食庫大阪黃浦、每件代付車力二角五分、餘由轉運報關同業公會自行補給、第三條、蘇州河除禮和棧外無論東西洋各種布疋及本廠各種棉布、不給車力外、其餘沿浜棧東西洋布疋出至新垃圾橋爲止、每件代付車力一角、貨由貨主交出棧房門口、扛力亦由貨主負擔、惟棉布車力雙包一角九分、單包九分(棧力不扣)、仍照向例給發、第四條、租界內各洋行棧房及各店號之貨物(向來出者仍照出)北至蘇州河一帶銀行堆棧除外、南至法大馬路大時鳴鐘、西至浙江路、東至外灘均由報關人自往車運出貨無論東西洋貨各種布疋及本廠各種棉布多一概不給車力(川漢兩幫南至愛多亞路爲止)、第五條棉布舊有車力另定車力表照表給付、不得增減、及有例外需索情事、第六條、本廠棉布之驗關費印花稅等與棉布同業公會無涉、惟花色箱子貨如遇必需驗關時、仍照舊章辦理、第七條浦東堆棧之貨物、由洋[illegible]

費唐提交上海公共租界工部局報告書
第一卷摘要譯文(續)
—第一編至第三編—

一八九八年提交納稅人年會之工部局徵稅議案、以依照當日情形、華人房捐不應再高於外僑房捐之意見爲根據、爲增益經費起見、必需加徵額外捐稅、而工部局亦因此建議、將地稅增至一釐之十分之一、並將外僑房捐同時並增加二釐、俾與華人房捐之捐率相等、同時並將執照捐增加若干、一八九八年、工部局將徵稅建議提交納稅人年會時之總董演說詞、經在報告內引述、其中包括左列兩節、

決定廢止兩種不同之房捐捐率、並非未經長時間及縝密之考量、當初之定有兩種捐率行兩種捐率之原有根據、現已不復存在、

本局爲統治租界者之代表、並完全認知吾儕對於各界之義務與責任、特向納稅人建議、廢除從前所認爲合乎政治而又公允便利之各種捐率不同之捐稅、

報告內又引述兩年後納稅人年會時之總董演說、其中又將此項問題重行提及如左、

兩年以前、納稅人會經承認、以兩種捐率而徵收同樣捐稅之時期已過、並就實際方面、表示此種承認、而將西式房屋之房捐增加二釐、使與華式房屋相同、但不另增華式房屋之捐、鄙人深信、華人社會對於此舉、當甚爲感佩、且於吾儕之施政、因此增益其信用與重視、鄙人以爲、諸君有應勿忘懷者一層、即本局之稅收、大部份爲華人所繳納、而華人之於本局行政、並無發言之權、亦不出而參加、故吾儕之目的、應儘能力所及、使在行政方面、不受偏袒不公之責備

報告內指示、自一八九八年以來、關於徵稅方面、中外居民毫無歧視、惟執有原來華文地契之地產、以及劃歸公共租界以前即已建立於該某地上之房屋、捐稅仍均豁免、(未完)

各業稅則會開會

本市各業同業公會稅則研究委員會、昨開第十三次委員會議、鄭澄清主席、討論轉呈當局對於爆業營業等稅援案、㈠爆業同業公會呈請轉照湖南安徽兩省成例減爲千分之二應如何辦理案、議決轉呈、㈡絲光棉織業同業公會函請轉請市府免征棉織業營業稅案、議決轉呈、㈢百貨商店業同業公會函請轉請市財政局核減百貨業營業稅率案、議決轉呈、㈣銀樓公會函請轉請示營業稅籌備處及出席之五代表對於該業營業稅援照浙省成例課稅案、議決轉請照資本額課稅、㈤紗業同業公會函陳該業對於營業稅要點五項請轉呈案、議決轉呈、㈥酒菜館業同業公會函請轉呈減輕營業稅爲千分之二案、議決轉呈不得超過千分之二、㈦出租汽車同業公會函請轉呈該業營業稅以資本額千分之一徵稅案、議決轉呈減輕、㈧中西木器業同業公會函請轉呈減輕該業營業稅爲千分之一案、議決轉呈、㈨茶食業同業公會函請轉呈減輕營業稅案、議決轉呈、㈩花樹業同業公會函請轉呈市府核減該業營業稅案、議決轉呈、⑪蛋廠業同業公會函詢營業稅辦法兩項案、議決先行聲明事實後、再行核辦、⑫鐘表業同業公會函爲請呈減輕營業稅爲千分之二案、議決轉呈、末由棉花號業代表龔春園陳述對於該業營業稅意見而散、

查禁僵屍影片

本市電影檢查委員會[illegible]死後多年、變成僵屍、恃吸吮女性血液、以維持其生機、出現時、化爲一蟲、發陰慘之怪聲、經其接觸者、非死即被感化、並出入於歌樓舞榭之間、與常人無異、全片情節、均係神幻怪誕、與檢查規則大相違背、聞已呈請市府轉請中央、通令全國一體禁映云、

孫壽培等赴乍浦測量

中央建設委員會技士、辦理東方大港事宜孫壽培、奉命來滬、會同海道測量局測量課長葉可松、於今晨乘滬杭車、由嘉興轉搭小輪、馳赴乍浦、偕同測量東方大港一切事務、並就近計劃各項建設程序、俾草成計劃書、面呈建委會云、

麗安電氣廠復工
待遇問題解決

本埠楊樹浦路美商麗安電氣廠玻璃部、全體工友、因要求改良待遇未遂、於四月念三日相率罷工、同時呈請市社會局調解、該局前日念八日下午派科員顧炳元、前往調解、經長時間之談判、成立和解、㈠各工友念九日起一律進廠復工、㈡根據工人工作成績由資方酌量增加工資、㈢廠方以後無故不得開除工友、㈣如廠方營業清淡而解雇工友時、應給予退職金、依照服務年數一年者一個月、餘類推、

三新紗廠復工糾紛

本市社會局、前據第三特區棉紡業工會呈稱、三新紗廠新舊交替時、資方代表曾當衆負責允許全體工人一律復工、旋據資方工程師向勞方報告、謂須另招新工、因之引起舊工友恐慌、呈請該局救濟、該局當即令飭該新廠主儘先錄用舊工友、茲據該廠呈復、謂前允一律復工、並非一律錄用之意、該廠已佈告開工日期、工友似應擇尤錄用等語、惟該局以該廠既擇尤錄用、則其不用之舊工友、自應另定辦法、妥爲處置、否則當在一律復工之例、故已批示該廠遵照辦理、以免糾紛云、

產科女醫劉權公

專門產科女醫生劉權公、兼長婦孺科、畢業於杭之廣濟產科專門醫校、醫理深邃、手術精良、懸壺海上十餘年、診所設在愛而近路均益里、閘其上午爲門診、接生則隨請隨到云、

商店不貼印花罰鍰

昨晨九時特區地方法院開庭、審理違反印花條例一案、由陶德駿推事當庭判決、北四川路虬口大旅社東武昌路會元樓經租帳房、新聞路聚豐公米店等、各罰洋二十元、北四川路滬江照相館、湖北路明遠電料行、西摩路興和罐頭食物號、四馬路美華公司、吳淞路勤昌烟紙店、靜安寺路裕大五金車行等、各罰洋三十元、靜安寺路美康福記食物號、二馬路成昌春綢莊、各罰洋四十元、北蘇州路恒泰祥五金號因發票倒塡年份、有意規避國稅、加重罰洋四十元、以儆效尤、

福德堂國藥號開幕

本埠曹家渡福德堂國藥號、昨日正式開幕、各界前往道賀者、十分衆多、概由號主沙伯揚君殷勤招待、款以茶點、賓主盡歡而散、

華成烟廠紅利糾紛
社會局調解成立

本埠榆林路華成烟廠工友、根據協訂條件、要求資方發給十九年紅利約九萬餘元、而資方祇允三萬餘元、以致發生爭議、工友認爲資方毫無誠意談判、曾相率怠工、經社會局派員勸導、始即復工、昨日下午一時爲該局召集調解委員會進行調解、到勞方代表顧少卿、謝繼善、資方代表周學湘周立生、主席委員徐直、經長時間之討論、簽訂和約如下、勞資協約關于花紅之分配、文義不明、本年由廠方另給獎勵金八千元、以補貼勞方、其支配方法依照各工人工資額比例定之、此款定五月十日前發給云、

上海搬場公司

首創第一

擔夫四名不取分文

租車每小時四元

大世界西首　電話六一二九二

河南路橋堍　電話一八八七七

東百老匯路　電話六一二九○

美人之笑。千金難買。倘奉以本行香品。自然獲其愛心。笑逐顏開矣。

齒牙潔白整齊。可增笑容之美。

雙妹老牌

牙膏

有益牙齒。去垢易盡。兼治牙患。尤合衛生。裝璜精緻。用久不壞。攜帶便利。取價相宜。

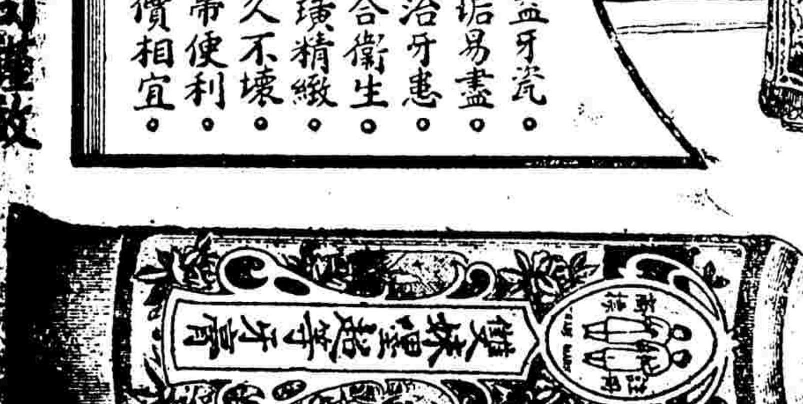

本行暢銷卅餘年。各省均設枝行。各商埠市鎮廣洋貨店均有發售。

中國廣生行有限公司謹啟

梅毒

宜服

海波藥

花柳梅毒因有毒菌深潛血管中除根頗難海波藥能肅清餘毒消滅毒菌清理血份爲療治一切毒症

絕對良藥諸君患花柳病或餘毒未清骨節疼痛四肢瘋癱周身發現紅疹及皮膚潰爛者宜速調服幸勿自誤

上海四馬路東　五洲大藥房發行

著名婦科聖藥

烏雞白鳳丸

上海河南路

廣東種德園老藥局發行

各埠大藥房均有代售

丸內包紙印有醒獅商標爲記

烏雞配成丸
白鳳保平安
坤和無雙品
陰順叶夢蘭
堪稱
天下
服後
丸能

本園所製之烏雞白鳳丸統治婦女一切經病及諸虛弱等症服之立見奇效務須認明本園出品庶不致誤

小東門外東門路中　電話南市一三九號

美綸綢緞布疋局

一週紀念　大減價　大贈品　只有十天

茲承美亞織綢廠委託將其歷年所存零頭衣料不顧成本犧牲出售凡蒙惠顧

購貨滿洋五元　贈絲巾一條

五十元　贈美亞綢祺袍料一件

請早駕臨　勿失機會

曾任曹錕部下旅團長
從常州綁來男孩一名
欲接洽贖票洋一萬元

昨日下午三時一刻、滬杭車抵北站時、有綁匪名王鴻藻者、年四十歲、河北保定人、亦乘該車來滬、事先法捕房已得消息、由總巡捕房丁督察長、及西探等七八人、知會華界官廳、在站守候、該匪下車時、見情形不佳、即從車站東首大門、向寶山路圖逃、迨至車站路五十九號、滬寧滬杭甬兩路警務段時、被該處第五號警士孫瑞亭、將該匪拖住、經審問一過後、當將該匪交法探帶去法辦云、據聞該匪王鴻藻、係保定人、年四十餘歲、曾在北洋軍閥時代、充任曹錕部下旅團長、因在常州綁架某姓家十餘歲之孩、匿居法租界、昨日下午、親至北站守候常來快車、接洽贖票費洋一萬元、經其黨徒供出、故由法租界密派包探會同路局探警、稽查及眼線等拿獲、當由法租界西探前來提領、轉解法捕房、當該匪被捕時雖經竭力掙脫圖逃、嗣由路警鳴笛呼援、迨至兩路警務段長門口卒被擒獲云、

騎師控案判決
原告之訴駁斥
海氏停止賽馬

上海著名騎師美人海馬維去、因被跑馬總會停止會員權利、不得參預賽馬、遂延牛門律師向英按察使署起訴、控告上海跑馬總會董事白基爾、安諾爾、貝蘭、裴爾、柯克斯、雷馬昌、施柏克等七人、請諭禁各被告違法干涉其使用跑馬總會享受普通會委之權利、並准其照章參預該會各次賽馬、宣布本年一月十六日各被告拒絕原告乘馬比賽之舉為違法、背信、不合公道、此案於前日(二十八)開審、已誌本報、昨日上午九時續審、由被告律師華特辯稱、原告要求各點、惟有投票權之會員始能提出、今海馬維去係普通會員、不能有此要求、且董事會之停止原告騎馬比賽、完全在其權限範圍以內云云、旋經英按察使葛雷判決、以跑馬總會之全部、屬於有投票權之會員、不屬於普通會員、普通會員祗有使用該會房屋之權利、故原告所請不准、訟費由原告負擔云、

控告舞女
誘走髮妻
出票拘提

常熟人周嘉賓、年念四歲、近延律師訴舞女辭玲玲之母顧氏妨害家庭於特區法院、其起訴意旨、略謂民於十五年十月初六日、與女子吳林弟在三馬路中興旅館正式結婚、初居法租界黃河路、嗣遷至馬樂里、詎自十七年、民妻在外不規行動、時有所聞、直至今年二月一日、忽潛逃無踪、經各方探聽、方知為被告誘去、在大東舞場充當舞女、並匿居大東旅館八號及十四號、民乃邀往交涉、不料被告率領流氓多人、將民攔阻、并聲言民妻係被告之義女、他人不得領去、民往捕房、不得要領、因此染疾、臥床近月、待稍痊再去大東、被告則答以民妻已他往、聞之魂魄俱飛、再報告捕房、又未得要領、不得已訴之於法、竊被告行為實觸犯刑章第二百五十七條之罪、為此具狀鈞院、懇乞立傳被告到案法辦、特院據狀、即簽發傳票、發交匯司捕房、于前日飭朱譯員前往傳知、詎竟拒絕收受、昨晨由程尚豐推事開庭傳訊、被告不到、原告律師即請求出票拘提、程推事遂諭改期着原告指拘被告到案再訊、

誘姦騙婚
原告係女學生
雙方供詞各執
庭諭出外和解

南通婦人陶淑貞、近在地方法院檢察處狀訴楊惠邦誘姦騙婚、惡意遺棄等情一案、業奉吳檢察官偵查結果、提起公訴、昨日上午由沈炳榮刑庭長開庭審理、原告陶淑貞偕所延之陸律師到庭、而被告楊惠邦亦延張律師出庭為之辯護、官問楊惠邦如何與陶結合、答其時她說在伯特利讀書、直至去年經婦女協會調解之後、她說前夫遺有三千元之商務書館股票、並遺有一子、則在南通陶之母家、惟始終未曾見面、其官判作為撫養小孩之用、適因陶淑貞投拜某甲為老頭子、且喜輪盤賭博、揮霍無度、甚至擬將紅木器具典賣、要求我承認她為家屬之一、況我營業甚為發達、並無挪用陶之款項云云、次據陶淑貞供年三十三歲、南通人、住南通會館左近、問你與楊何時認識、答我念五歲時、繼前夫之友王蓉初得悉我業有地皮一方、由王轉告楊惠邦、於是楊迭次來院(陶在伯特利醫院讀書)與我會晤、談及地皮之事、從此與楊認識、旋我擬赴蘇探望友人之病、楊稱伊亦欲往蘇、是以同車往蘇、當在鐵路飯店住宿、發生關係、我從前存在商務二千元活期二千元長期、王蓉初處存二千元陳榮記三千五百元、美豐一千元、還有某醫生太太代存二千元、不下一萬餘金、現均楊取去、官曰你既有如許存款、足敷活命、且尚有兒子、何糊塗若此、又問所立條件如何、答每月貼我六十元、僅履行三個月、即置之不睬、問你自己輪盤賭去否、答不賭、嗣官復問楊……曾為信道、知她父陶志高來申、向我要錢、先說要五百元、結果我付他父親四百元等語、官命陶志高至案、供年六十歲、在南通原籍開設洋貨店、我婿故已十二年了、我女要讀書、所以我女一人在上海、我不時來申探望女兒、問你與楊會過否、答會過的、係為地皮關係、問你錢到手多少、答無、又據凌學清供年六十三歲、寶山人、營造業、楊惠邦是我外甥、他們倆爭吵、我勸勸他們、問官得供、以尚有傳證之必要、遂諭兩造最妙在外和解、論畢退庭、

控告華捕
邀功謀命
原告係一老翁
法院重行受理

年七十歲之湯金星、揚州人、控前在靜安寺捕房當一七三號暗差華捕之周長德、邀功謀命、故意殺死湯小瓜小瞎子等罪、於特區法院、已誌前報、因此案前已經前臨時法院撤消、特區法院受理與否、尚須調查前卷、然後決定、迨後知當時捕房雖提起公訴、因告發人未到、口供未錄、且近又發現新證據、認為可以受理、乃於昨日由審推事開庭訊審、據周長德稱、民十七年九月念七日傍晚九時許、受捕房指派在南洋路巡查、見七號及九號門口有形跡可疑者五人、方欲叩九號之門、乃上前詢問、而七號門口之人、突出手槍開放、吾為自衛起見、出槍還擊、命中一人、事後靜安寺捕房中西包探俱到場、認為盜匪拒捕格斃、此後湯小瓜子之妹控告故意殺人、盜匪、則屬自死、有感於此、予覺服務捕房、捕盜時打死、乃自動辭職云云、次傳原告訊問一過、當因須傳證人及提出證據、乃改期候審、

世態炎涼
掮客投浦遇救
不勝今昔之感

浙江蘭谿人汪季生、年二十八歲、向為火腿業、曾在廣大火腿店為夥、自該店閉歇後、汪即以掮客為生、近因營業不振、無法維持生活、乃於昨日下午一時許、至南市董家渡投浦圖盡、經崗警設法救起、帶回一區一所、據供前情、並稱當營業盛旺時、友朋往來甚密、每遇告貸、從未拒絕、詎本人潦倒如此、無人顧問、即向友情商、亦不垂憐、誠以世態人心、不堪回首、以是實無一線生機、故惟有一死以了殘生云云、該所備文申解市公安局設法救濟云、

破獲花會
引起巨波
賭棍被捕罰款
店夥求富送命

浦東人趙森田、現年三十五歲、在法租界西門路一五二一五四號雙間門面西成米店為夥、月薪祇十元、近被住居西門里三十號花會賭棍王小弟(綽號王志高)引誘股開花會賭、可以致富、

尼姑涉訟
盜賣七代祖坟
昨日法院開審

公共租界陸家觀音堂尼根林及盛興、在地方法院控告尼清善、將七代祖師之坟墓毀損、串同圖董張友仁盜賣一案、清善已奉收押、張則交保、茲此案已由趙檢察官偵查起訴、昨日上午由吳推事開庭審理、

清善 年已四十餘、(問)官問價賣坟地二畝六分、有無此事、(答)沒有、(問)是否本年正二月價賣、每畝二千元、(答)沒有簽字、亦未拿錢、(問)坟呢、(答)搬在萬年公墓、、、均係骨殖、(問)是何人主意、(答)與根林同意的、並稱盛興係其徒、渠係住持、至此問

盛興 供年念六歲、清善、本地人、根林是師公、清善是師叔、根林因病未來、根林係住持、我於七歲進菴的、(問)清善呢、(答)是副事、(問)管什麼、(答)辦東西、走香客、(問)二畝六分地是何人的、(答)觀音堂的、(問)何人的錢、……觀音堂的、(問)內葬何人、(答)開山祖師靜學、二代合貞、三代宏茂、四代文元、五代坤全、六代雲祥、七代清如、本來在衛海威路、因是處地小、永遠不能拆的、(問)幾時賣去的、(答)我們今年才知道、清善是去年十二月說到甯波去、今年不歸、而衣服均已不在、故查出此情、(問)這個坟現在何處、(答)他現在登報說在萬年公墓、(問)方單到何處去了、(答)被他盜去了、又訊

程芝祥 供年四十三歲、上海人、住福煦路一百十二號、(問)當初念八保六圖二畝六分 地是何人賣出的、(答)係楊洪喜等賣與根林、我作中的、當時舊契合對筆跡後……

劉…… 供年念二歲、本地人、住漕河涇萬年公墓種花園、去年十二月日子已忘了、有兩人扛來七包骨殖埋葬、(問)葬費要否、(答)八十元一個穴道、(問)錢收否、(答)已收過了、(問)是何處搬來的、(答)法華區、至此官問

張友仁 供係廿八保圖董、(問)陸家觀音堂在何處、(答)亦廿八保、(問)住持何人、(答)清善、(問)何以見得、(答)我憑他發的市府公報及歷年送糧串、前往均係清善收取、(問)二畝六分地賣否、(答)是清善央中王姓、每畝二千元、是本年一月份賣的、價已交齊云云、(問)在何處簽字、(答)在陸家觀音堂內、(問)有幾人出面、(答)清善一人、(問)有無別尼在場、(答)沒有、(問)你根林認得否、(答)不認得、(問)憑什麼賣得、(答)糧串方單、(問)上手契有否、(答)沒有、(問)清善以觀音堂名義還是個人名義作賣、(答)他說自己的地、(問)地上有坟、你知否、(答)知的、但他說是師父的地、賣了搬在他地上的、我當時不知、尚有根林如知了、我不肯蓋戳的、(問)你得到多少錢嗎、(答)得到五十六元、此係公費、官乃質之清善、供我是交圖董去登記的、並未價賣、僅拿到七十元拆坟費云云、至此清善之辯護律師即將信函三封呈案、謂盛興會有此三信寄與清善、書明師父內容甚穢、有養子之事、但盛興謂此信偽造、故意破壞、可以對筆跡、官諭本案改期再審、清善還押、

破獲拐孩機關
吊出被拐小孩多名
男女五名各押西牢
一二房東押一月

住法租界白爾路三益里十五號門牌婦人周倪氏之四歲男孩周鈞堂、於上月間被匪拐去、藏匿無蹤、報經捕房請緝在案、茲由法捕房正探目曹安昌包探丁聲揚子權秦有德劉殿龍等偵得辣斐德路停雲里第五十七號門牌朱福炳家內設立拐孩機關、當即不動聲色、前往拘獲婦人楊曹氏陳林氏倪陳氏、男子邱亦來石芳亭、嫌疑人楊宗福陳李氏、及二房東朱福炳朱曹氏夫婦等九名口、吊出被拐小孩周鈞堂侯仁林朱妹妹及甫經兩個月之男孩兩口、一併帶入捕房、昨日解送法公堂請究、原告周倪氏投訴被拐情形、訊之楊曹氏、供福建人、曾於上月間先後向拐匪出價買得小孩兩口、意欲帶往福建販賣、是實、陳林氏供婦人因丈夫亡故、向拐匪買得一孩、作為義子、不敢販賣、餘供支吾、倪陳氏供前由侯姓婦人因貧苦託婦人將其子轉賣與楊曹氏、計身價七十元、是實、邱亦來石芳亭同供民人等亦係介紹買賣小孩、不敢誘拐、朱福炳朱曹氏夫婦同供前由楊曹氏來民人家轉租餘屋、不知有販賣人口之事、求寬、楊宗福陳李氏同供民人等雖與楊曹氏等相識、實不知有拐孩之事、求察、中西官判楊曹氏邱亦來兩人各押西牢三年、石芳亭押二年、陳林氏倪陳氏各押十八個月、朱福炳押一個月、期滿一併永遠逐出租界、朱曹氏楊宗福陳李氏三人無干開釋、周鈞堂交伊母領去、侯仁林朱妹妹及不知姓名兩孩、着送新普育堂留養、候屬認領、

匪談叢張
綁去農戶幼子勒贖
又登門殺斃邁婦
談判票價　至少五千
目的難達　鎗傷事主
農女憤極　刀傷匪腰
餘匪闖入　殃及老母

吳淞口對江鄆屬第三區農民徐永標家、日前有綁匪十餘人、擁至其家、適永標不在、當將其五歲幼子小麟綁去、聲言限十日內赴八里松地方、與手提紅燈為號者接洽、詎前日下午二時許、忽有匪徒四人、自來接洽、催贖肉票、各執手鎗、由三匪把守大門、一匪入內、向徐永標談票價至少須借五千元、徐因家中餘款無多、允出洋二百元、將肉票贖回、匪以相去懸殊、認為徐無誠意、即拔出手槍、向徐開放一響、徐即中槍倒地、斯時徐女在旁、見父被害、憤極即提起割草刀一柄、乘匪不防、舉刀向其腰部猛砍一下、匪受傷倒地、徐女即從門逃逸、迨三匪聞聲入內探視、見徐中槍倒地、同黨亦遇害、不覺大怒、即闖入臥房、復將徐之七十餘歲老母殺斃、始悻悻而去、昨晨永標之妻投縣報驗、並請緝兇究辦、

劫鈔匪魁
難逃法網
在茶樓品茗被逮
供認得贓兩百元

本年二月四日、寧波路一六九號門牌永亨銀行、飭派老司務周紳源持鈔洋五千元、解往他行、中途遇盜、經捕房探捕當場拘獲盜匪孫德敬一名、而原贓已為同黨取去、遂解送特區法院、判處徒刑十六年、前日總巡捕房華探目王金聲包探張安才毛雲龍偵悉有是案匪魁江北人王松林、在閘北共和路東昇平茶樓品茗、遂會同該管四區公安局探員按址往將王拘獲、提回捕房、昨晨解送特區法院刑一庭、捕房律師汝葆彝陳明案情、並要求延期、詰之王松林供認盜刦永亨五千元不諱、並稱事後分得洋二百元云云、許家栻庭長核供、遂諭被告還押、改期再訊、

假香檳票
在旅館向客兜售
財迷者大可注意

前日下午六時、有紹興人謝得勝、持偽造之上海萬國賽球會 International cricket club 一元香檳票十六張、萬國華洋總會 International Wha Yang Racing club 五元香檳票二張、至九江路九十一號門牌中國旅館兜售、時適有老閘捕房華探儲士銓在該旅館、見謝形迹可疑、遂上前盤詰此票來歷、據答係從法租界某茶樓王姓處購來、儲探遂將其帶入老閘捕房、因該票上未注會址、係在靜安寺路九十六號、乃往調查、并無此會、乃將謝拘押、昨晨解送特區法院刑一庭、捕房律師汝葆彝依詐欺取財及偽造文書罪起訴、詰之被告謝德勝供同上述、許家栻庭長核供、諭令還押、改期再訊、

綁匪一名
昨在閘北拘獲
報關行主案

昨日下午三時許、法租界總巡捕房督察員金九林率領包探、會同華界四區公安局探警等至閘北烏鎮路北臟常里十一號、拘獲綁票嫌疑犯鹽城婦人韓氏一名(年三十歲)、聞一月前、法租界小北門某報關行老班被綁、近日已拘獲綁匪王藻一名、由王供出、尚有同黨匿跡閘北烏鎮路、故昨日帶同該匪按址前往、將其拘捕云、

糖菓公司俄夥
毆死華人案
處徒刑三年六月
償損害五千餘元

滬西大西路一百號門牌……糖菓公司夥劉金山、於本年三月十一號早九時、因與同事俄人 Stanislaw Nilkowski (馬而克司基)爭奪擡拾布匹、被該俄人猛擊劉之頭部一下、致劉受傷由該管靜安寺捕房將劉車送紅十字會醫治、并將該俄人拘解特區法院訊押在案、茲因劉傷勢頗重、醫治無效、延至日前身死、捕房乃另以傷害致死罪控告被告、昨晨又由葛之覃推事蒞刑二庭續訊、尸屬方面延律師到庭、附帶私訴、要求賠償、即據捕房律師張天蔭起而陳述案情、又據死者之母劉李氏投訴、伊子生前、向在糖菓公司辦事、月薪十六元、今遭被告毆斃、要求着令被告賠償我子念六年之薪金、計四千九百九十二元及其他一切喪葬費一千四百九十五元云云、而被告則延外籍律師到庭代辯、經葛之覃推事核供、當庭判決被告馬而克司基傷害人致死一罪、處有期徒刑三年六月、應賠償劉李氏損害洋五千四百六十七元、附帶民訴及其餘之請求駁斥、

華服少婦倒斃
但無人認領

本月念六日、有衣服華麗之少婦王黃氏、年三十歲、因患病行經法租界嵩山路地方倒斃、由捕查見、僱車將氏帶入捕房、送往仁濟醫院、因病重醫治無效、於翌日身死、由院通知捕房、將尸體舁入同仁輔元分堂驗尸所、因查無家屬、由捕頭諭認領、該女尸身材矮小面貌高顴尖臉、截髮天足、身穿條子絲絨棉旗袍、藍毛葛紅花絨裡棉襖、闊條軟緞馬甲、鑲金黃色素緞袖夾襖(外襯似夾襖外加馬甲)、內襯柳條絨短衫、細格子洋綢褲、元色毛葛前開襠(似西裝褲式)棉褲、腳着肉色絲襪、禿頭無鞋、至昨日仍無人認領、由堂發給板棺收殮、運往浦東塚地埋葬、

新新公司股東會

本埠南京路新新公司、昨在該公司酒樓舉行股東大會、同時辦理第六屆股東事宜、到會股東甚為踴躍、社會局特派俞天樂到場指導、十時搖鈴開會、行禮如儀、公推盧宗俊為臨時書記、經理部報告十九年年結帳略及營業狀況、全體決議撤消去年抵折股份作案四成一案、因公司營業已有起色、應將股份三百二十萬元恢復十足原額、同時決議添招優待股二十萬元、以增加流動資本、并選出陳雪佳陳炳周俞明溪陳耀榮程炳輝胡植生黃鳴岐黃潤芝劉錫基李敏周楊乾臣鄭文鑄林護等十三人為董事、楊富臣陳詰芴為監察人、至下午五時散會、

銀行屋頂
瘋子演說

昨日下午五時許、仁記路中孚銀行之最高層屋頂上、忽有瘋子一人、站立其上、大聲演說、該瘋子年約三十餘歲、披短大衣、裝束類似汽車夫、該行侍者、驅逐不聽、當時鳴由一千二百七十八號華捕驅逐、瘋子始由該行南首之扶梯而去、

其一處徒刑
偽造私文書
圖激動工潮

前在南京路西藏路晉隆西菜社為夥之江蘇人顧佑清及亭生西菜社夥蔣阿二、因各解職後偽造證據、向工會會友煽惑、激動工潮、擾亂治安、被社主甬人陳蓮甫延鄂森律師具狀特區地方法院、控顧蔣兩人偽造私文書、希圖激動工潮一案、業經特院集訊、而蔣阿二之尚欠充分、本論辯論終結、聽候宣判各情、已誌報端、昨晨由馮世德推事蒞第三刑庭判決顧佑清處徒刑兩月、蔣阿二無罪、

……江灣教育經費管理處……縣屠宰稅業已認包期滿、全年正稅以四千元為底額、招商投標承包、定期本月念九日假上海縣政府開標、昨日下午二時投標、各商齊集縣府、即由嚴縣長令飭在大禮堂當眾開標、該處委由督催員吳家煦蒞場監視、旋即開標、結果以王守梅標額最鉅計洋四千五百十六元六角六分、得標承包云、

肝胃氣痛方

肝胃氣痛之症、患者甚多、茲有祕方一劑、效驗極靈、已活人無算、用特公諸社會、以供患者之採擇、方列如左、

真麝一分　乳香一分
真沉一分　公丁香又一分
沒藥一分　木香一分
靈芝一分　前胡一分
服法用清水煎服

郵票印刷權問題

時事新報編輯先生大鑒、敝局因前交通部參事代理部務趙林貢、擅將郵票印刷權讓與德納羅公司、於十九年三月二十一日訂立合同、損失國家權利、違背敝局原有契約、據理抗爭、所有事實、早邀公鑒、乃昨閱四月十六日貴報登載郵政當局談話、所稱敝局鐫刻蔣主席肖像不精、函促改良、該局技師離華回國、無法進行、印刷費用、亦較北平為廉、并云向購自外國、英商印刷費用亦不過二三十萬元各節、全屬違反事實、淆亂聽聞、查敝局前所鐫蔣主席像、其所以未能通行、實緣郵局交到之相片、係蔣主席數年前尚未留鬚時所攝、而限期復極促迫、故使雕刻不能精工、縱係一二人技能路陋、以為郵票外印之張本、至云技師離華回國、無法進行改良、尤屬誣妄、殊於敝局營業前途更有損害、在敝局鋼版雕刻創辦之初、確曾聘用外人二名為教員、嗣以該教員或因病故出缺、或以年邁乞退、而所訓練之本國技士、早經畢業、故不復再聘用外人、事實具在、不容掩飾、且民國十八年間陳陶兩前局長、迭經呈請財部轉請交部頒發先烈肖像交刻鋼版、迄未答復、何忽於此時妄指無法進行、其為顛倒黑白、莫此為甚、又謂紙張購自外國、更非事實、查郵票用紙、向係郵局購交、是否外貨、自與敝局無干、若油墨一項、則敝局創辦之初、即設製色科、自行配製、何言購自外國、凡此數點、即郵局派駐敝局監印員就近亦可證明、至印價之低昂問題、更有新舊合同內之價格數目可資對照、焉能以明明年需美金二十餘萬五年共需美金一百五十餘萬之印製費而曰統計各項費用不過二三十萬元、以圖掩人耳目、交通當局郵局主政、非不自知過失、而竟為違反事實之言、淆惑聽聞、希圖卸責、然事實所在、不免欲蓋彌彰、夙仰貴報主持公論、務請迅予更正、以明真相、

財政部北平印刷局局長沈能毅　四、念五、

時事新報徵稿啟事

本報現因添增「現代家政」「銀行信托」「航運旅行」「科學常識」「無線電」「馬達世界」等旬刊、經已籌備就緒、陸續發刊、擬重金徵集上述各項之著作、無論撰譯文言語體、凡能表示現時之新建設立意獎掖而重實際者、均所歡迎、徵稿範圍如下、(一)「現代家政」凡關於家庭問題如組織生活需要指導常識娛樂各類文字及圖畫照片、(二)「銀行信托」凡關於銀行問題如提倡正當儲蓄獎勵投資各類文字及圖畫照片、(三)「航運旅行」凡關於輪旅行問題如航業調查提倡旅行興趣名勝遊記各類文字及圖畫照片、(四)「科學常識」凡關於科學問題如發明科學常識無線電話播音以及各類科學遊藝文字及圖畫照片、(五)「馬達世界」凡關於馬達問題如汽車航空工業馬達以及各類文字及圖畫照片

浙江實業銀行

購買海關金單位(簡稱關金)或關金鈔票(關金鈔票自中央銀行發行日起兌換)

本行買賣海關金單位將及一載價格克已久為各業所稱便恐未週知謹此佈聞

尊處完納進口關稅請至漢口路江西路角

月裡嫦娥牌

牙粉　牙膏

價廉物美　人人稱贊

永和實業公司出品　發行所上海老北門

經濟界

標金市依然堅挺
市價變化繁多漲跌靡定
中央銀行有續收現貨說

昨市（二十九日）標金、前堅後委、情形甚覺複雜、忽進忽退、變化莫定、業中心思猶豫不決、終日計有十一兩參差、結果微漲、並傳聞中央銀行將行續購現貨、以作海關金幣兌換券之準備金之說、須購至四萬條以上、實際上該行前已收一萬數千條、以後是否再買、尚待時機而定、今晨大條並無大升降、或稍見低云云、

▲開盤後逐漸跌去五兩　自早市六月份開盤、略加二錢、爲七百三十八兩、大條已低落八分之一、銀價私電均跌四分之一、復由餘大永豐售出、即退至三十六兩以內、殆先令掛牌時爲三十五兩二錢、掛牌縮一二五、美金二五、日金加一分二五、不爲所動、既而志豐永恒興等買進、已加至六兩二錢、但投機家謝來售出、又乾昌祥昌升永信亨等紛紛出賣、至十點後卒爲三十三兩、以後買方活動、永豐復進、

▲中央收現說人心一振　且傳中央又將收現、故人心一振、扶搖直上、至十一點另、遂四十一兩五錢、然後恒興大德成同太昌等脫手、抑小二兩餘、至十一點四十分爲三十七兩八錢、俄而成豐永天裕永等追購、復呈佳況、猛漲六兩、竟達四十四兩、乃英金四三七五、不易可得、片刻間大興永恒餘萬興等上場脫售、祗數分鐘即被抑落二三兩、迨午收四十二兩二錢、後又至四十一兩以內、揭價改爲七百六十九兩六錢、計撳三十四五兩、至二十五六兩、午收二十八兩、

▲後市開盤後逐步下游　後市開盤四十二兩、嗣後賣者活躍、遂跌至四十兩、大興永買進、又好起二兩、爲四十一兩八錢、二點半餘大同太昌等出售、當退二兩、將屆三點時爲三十九兩六錢、恒興來購、三點一刻爲四十一兩、以後忽上忽下、不可抑止、將至四點時大德成成豐永福昌等、均有賣出、遂已破進四十兩內、四點一刻後爲三十七兩二錢、未幾時慶昌祥等買進、致被擡上兩許、

▲收盤較前日僅漲二錢　四點三十分收市、爲三十八兩、又做至三十九兩外、比較上日僅加二錢、（照掛牌）一日間計有十一兩差次、揭價計抑小三十一二兩、登帳四十兩至四十二兩、補水三十六兩至三十二兩云、同行交易、計志豐永成豐永萃昌永大裕元亨萬興均進、恒興丙興大興永均進而復出、餘大同太昌乾昌祥信亨昌升永吳某均出、源太福太亨恒餘福餘、永豐大德成元茂永出入甚煩、下午乾昌祥大德成成豐永餘大永豐均出、大興永恒興萬興信亨慶昌祥均進、志豐永元茂永時出時入、大達帮共進一千七八百條、共出一千條、廣帮共進四五百條、又出一百餘條、

▲金業交易所

六月份標金上午開盤	七三八・〇〇
又　先令開出	七三五・二〇
又　最大價	七四四・〇〇
又　最小價	七三三・〇〇
又　午時收盤	七四二・二〇
六月份標金下午開盤	七四二・〇〇
又　最大價	七四二・〇〇
又　最小價	七三七・二〇
又　下午收盤	七三八・〇〇
五月份　登帳	七四〇・〇〇
六月份　登帳	七四二・〇〇
補水　上午	七三六・〇〇
補水　下午	七三二・〇〇

▲銀樓飾金（單位元）

銀樓同行足赤金	一〇三・〇〇
又　收進	九六・〇〇
銀樓首飾紋銀	一・五五
恒孚上足金	一〇三・二〇
又　收進	九八・二〇
恒孚首飾紋銀	一・七〇
銀樓新同行金飾	一〇二・〇〇
又　收進	九六・〇〇
又　首飾銀	一・五五

▲證券物品交易所　標金（棣見九七八標準）

	前市	後市
六月期開盤	七三八・三〇	七四一・二〇
最高	七四四・三〇	七四二・二〇
最低	七三三・〇〇	七三七・三〇
收盤	七四一・七〇	七三八・八〇

外匯趨勢盤轉
匯豐掛牌縮半擋
內盤則鬆而復緊

昨英美印匯市、均稍低落、市平、而賣戶不濟、惟匯兌續升、至匯豐掛牌、已縮半擋、計英金一二二五、美金一二五、爲三十元八七五、日金加一分二五、計一兩五錢九分七九、而英美日三內盤初平後鬆、復以需要殷、市亦轉堅、[illegible]

▲外匯市況

近期大條	十三辦十三
遠期大條	十三辦十六五
紐約大條	二角八分半
英美匯水	四元八六分四五七五
美英匯水	四元八六分四五七五
美日匯水	四十九元六八
英日匯水	二先令〇三七五
倫滬先令	一先令三辦十三五

▲日美匯兌

路透上午		四九・三五
電通上午近期賣	買	四九・三一二五
遠期賣	買	四九・三三三
又　正午近期賣	買	四九・三一二五
又　遠期賣	買	四九・三三三

▲日英匯兌

路透上午		二・〇〇・六二五
電通上午近期賣	買	二・〇〇・三一二五
遠期賣	買	二・〇〇・三一二五
又　正午近期賣	買	二・〇〇・三一二五
又　遠期賣	買	二・〇〇・三一二五

▲匯豐掛牌 [illegible]

▲美匯　內盤計二五差次、上午出價三十一元二五、賣價三十一元三七五、午收出價三十一元二五、賣價三十一元二五、進價四三七五、

▲英匯　內盤半日間計有一二五升縮、自早市出價一先令三辦十三七五、賣價半辦、午收十一先令十午三七五、

▲東匯　內盤前市僅以半分參差、自早市出價一兩五錢八分、賣價一兩五錢七分、午收出價一兩五錢八分半、賣價一兩五錢七分半云、

十餘萬鎊、日金僅有少數出納、下午因値週三、例無市面云、

金融界收解浩繁
月底比期將屆
洋匯頭款成交六百餘萬
純爲辦理公債交割需用
厘拆半穩角洋互有漲跌

昨値四月底大比期之前一日、銀錢兩業之收解情形、浩繁逾常、遂使例有之各種收解、無法調查而詳錄焉、茲僅將市場中之各種市價及交易盛況、分錄如下、

▲市價　「洋厘」早午兩市同爲七錢三分、與前日亦同、「銀拆」早午市亦同爲二分、「劃頭」亦爲二三分、「輔幣」四開小洋早市爲六錢四分五厘、毫半、午市爲六錢四分九厘半、八開小洋兩市同爲六錢五分三厘、拆兌價早市爲一千一百三十一角、午市爲一千一百三十一角〇九分、銅元改小一千文、爲三百七十二千五百文、衣牌價早市及午市、均同爲一千七百十九文、角坯二百四十文、貼水三十文、

▲交易　「洋款」早市洋匯頭款有三百九十九萬、午市亦有二百三十四萬五千、兩市共有六百餘萬、純爲公債交割款、錢業早市十二萬五千、銀行買賣、早市互市一萬五千、午市一百十五萬、午市互市一百三十五萬、小錢莊交易七八十萬、「銀款」拆票交易早市轉帳五百七十餘萬、新交易四十餘萬、午市交易二十餘萬、小總會中交易五十餘萬、「輔幣」四開小洋早市做出十萬、午市做出二萬、八開小洋早市二千角、午市一千角、銅元做出額二萬七千九百三十七千五百文、計銀款代價七千五百兩、

倫敦即期	一先令三辦十三五
倫敦四月期	一先令三辦十三五三
（以上各合規銀一兩正）	
印度電匯	八十三羅比五
法國電匯	七百八十法郎
紐約電匯	三十元八七五
爪哇電匯	七十七盾
滿保電匯	一百三九馬克五
（以上各合規銀一百兩正）	
香港電匯	七十六兩五
（合香港洋一百元正）	
日本電匯	規銀一百六十九兩五
（合日金一百元正）	
新加坡電匯	規銀一百八十二兩

▲銀行買價

倫敦四月信匯	一先令四辦十一二五
倫敦四月押匯	一先令四辦十三
倫敦六月信匯	一先令四辦十三五
（以上各合規銀一兩正）	
法國四月電匯	八百四十法郎
紐約四月信匯	三十二元二五
紐約四月押匯	三十三元

▲銀錢行市

幣別	上午	下午
	錢	錢
銀幣	七・三〇〇〇	七・三〇〇〇
銀拆	〇・二〇〇〇	〇・一〇〇〇
	千	千
江南	六・三三〇〇〇	六・三三〇〇〇
廣東	六・四五三〇	六・四六三〇
銅元	三七二・五〇〇文	三七二・八〇〇文
衣牌	二・七一九文	二・七一九文
角坯	〇・二四〇文	〇・二四〇文
貼水	〇・〇三〇文	〇・〇三〇文

公債四月份期貨昨日交割
交割額共二千三百五十萬
實行交割者竟不滿五百萬

昨（念九日）華商證券交易所因辦理公債四月期貨交割、市場交易暫停一日、統計各公債交割數共二千三百五十萬零九千元、較上月略多一百餘萬元、其中以二十年捲烟佔九百五十九萬五千元爲最多、裁兵約達四百萬、一九關一九善各在二百萬元左右、然除週二已先行割帳一千八百五十餘萬元外、其於昨日實行交割者、實僅有四百九十八萬五千元、交割經過、仍頗良好云、茲將各債四月期貨交割及劃帳數、分列如下表、（單位元）

券別	帳交割	數交割	共計
整六	一、四四五、〇〇〇	三〇〇、〇〇〇	一、七四五、〇〇〇
七年	一五〇、〇〇〇	一〇〇、〇〇〇	二五〇、〇〇〇
續二五	……	五〇、〇〇〇	五〇、〇〇〇
善後	……	七〇、〇〇〇	七〇、〇〇〇
關稅	一、二六〇、〇〇〇	四七〇、〇〇〇	一、七三〇、〇〇〇
編遣	二、二七五、〇〇〇	二五〇、〇〇〇	二、五二五、〇〇〇
裁兵	二、九五五、〇〇〇	一、〇一〇、〇〇〇	三、九六五、〇〇〇
金融	一一五、〇〇〇	五〇、〇〇〇	一六五、〇〇〇
九六	七〇〇、〇〇〇	二八〇、〇〇〇	九八〇、〇〇〇
一九捲	一、二〇〇、〇〇〇	一三五、〇〇〇	一、五五五、〇〇〇
一九關	二、六一五、〇〇〇	三四〇、〇〇〇	二、九五五、〇〇〇
一九善	二、四五〇、〇〇〇	八一五、〇〇〇	三、二六五、〇〇〇
二〇捲	四、四三五、〇〇〇	一、一六〇、〇〇〇	五、五九五、〇〇〇
總計	一八、五二〇、〇〇〇	四、九八五、〇〇〇	二三、五〇五、〇〇〇

標紗花昨日交割
標紗交割額七千七百五十包
標花交割額一萬七千五百擔

▲人簽標準　昨日標紗、停止集會、履行本月期交割、交割數共計七千七百五十包、內自行交割五千八百包、實行交割者只一千九百五十包、計廿支五福二百五十包、廿支牧羊五十包、十支紅魁星一百九十包、十支彩魁星一百五十包、十支鴻福二百五十包、一百六十三兩、十支富貴九十包、十支寶鼎四百五十包、價二百六十三兩、總價金共一百念六萬三千一百五十兩、茲將交收兩方之牌號列下、

交方							收方				
吉豐 二五〇	益裕 三〇〇	振大 三〇〇	賡豐 二五〇	源德 三五〇	泰昌 三五〇	新華 二〇〇	梅記 二〇〇	泰生康 三〇〇	怡隆 三〇〇	頤大 三〇〇	信誠昌 二五〇
大孚 一五〇	裕大 三〇〇	天隆 二〇〇	愼昌 一五〇	愼裕新 一〇〇	益昶 二〇〇	德記 四〇〇	和愼 三〇〇	振大 三〇〇	愼昌 一五〇	泰昌 一五〇	新華 二〇〇
梅記 二五〇	公泰 三五〇	榮興 三五〇	天成 一〇〇	愼記 四五〇	長豐 九五〇		恒益 四〇〇	天隆 一〇〇	天成 一〇〇	益昶 三〇〇	德記 四五〇
和愼 三〇〇	泰生康 四五〇	明華 一五〇	森康 一〇〇	頤大 一〇〇	大昶 二〇〇		裕入 四〇〇	榮興 一〇〇	森康 二五〇	長豐 六〇〇	
恒益 四〇〇	明德 一〇〇	怡隆 三五〇	同豐 一五〇	元泰 一〇〇	協生 一〇〇		公泰 三〇〇	明華 一五〇	愼裕新 一〇〇	協生 一五〇	

▲標花交割共一萬七千五百擔、內自行交五千五百擔、本花一千擔、太倉四百擔、除永安及東棉一家收去六七千擔外、餘均係金融界及同業之套利賣者也、價四十兩、總價金共七十萬兩云、茲再將交收兩方之牌號列後、

交方							收方				
吉豐 三〇〇	達記 六〇〇	賡豐 六〇〇	義成 一〇〇〇	協生 四〇〇	益豐 六〇〇		大孚 一〇〇	公泰 二〇〇	怡隆 二〇〇	愼記 二〇〇	信誠昌 二〇〇〇	晉豐 二〇〇
寶記 三〇〇	明德 一三〇〇	愼昌 一〇〇〇	元泰 五〇〇	利昌 九〇〇	源豐 三〇〇		寶記 三〇〇	達記 六〇〇	愼昌 一三〇〇	義成 一〇〇	德記 二〇〇	
和愼 一七〇〇	振大 六〇〇	森康 三〇〇	泰昌 一〇〇〇	德記 三〇〇	瑞源 四〇〇		裕記 六〇〇	泰生康 一〇〇	森康 二〇〇〇	長豐 一三〇〇	益成 一〇〇	
恒益 二〇〇	泰興 一〇〇	愼裕新 七〇〇	益昶 六〇〇	益成 一〇〇〇			恒益 三〇〇	天隆 二〇〇	愼裕新 一〇〇	義餘 一〇〇	新亨 四〇〇
公泰 九〇〇	怡隆 三〇〇	恒德 一〇〇	義餘 三〇〇	新亨 四〇〇			裕大 四〇〇	泰興 一〇〇	恒德 一〇〇	協生 三〇〇	源大 三〇〇

外棉跌勢似已戢止

紐約二十八日電、棉市參差不定、毫無把握、多頭了結而疲、空戶抵補而堅、

	紐約掛牌價	比較	合規元價	
五月期	〇九、九六	大〇二	四三、〇〇一	大四三
七月期	一〇、一九	小〇一	四四、〇〇一	大三一
十月期	一〇、五五	小〇一	四五、五六	大三二
十二月期	一〇、七七	小〇一	四六、五一	大三三
一月期	一〇、八八	平	四六、九九	大三八
三月期	一一、一〇	大〇二	四七、九四	大四七
現貨	〇九、九五	平	四二、九七	大三四
利物浦棉市				
五月期	五、四一	平	四七、三〇	大二八
七月期	五、四八	小〇一	四七、九一	大三〇
十月期	五、五九	小〇一	四八、八七	大三一
現貨	五、五四	平	四八、四四	大四〇

孟買棉市穩定、空戶抵補、經紀商購進及反動買進、

五月期平茄爾	一四三	大〇一	二八、四四	大二六
七月期又	一四五	大〇二	二八、八四	大五六
五月期亞姆拉	一六〇	大〇一	三一、八三	大三九
七月期又	一六四	大〇一	三二、六二	大三九
四五月期勃羅去	一八一	大〇一	三六、〇〇	大四〇
七月期又	一八九	大〇二	三七、五九	大六一

標粉麥始堅終疲
粉麥市初因外市報堅而稍漲
旋以多頭了結號幫猛售而跌
—今日因交割停市—

▲麵粉　昨日粉市、初開極平、旋因外市來電告好三角許、故市氣轉佳、近期升好一分、遠期見好半分、午後初開、本月份係還最後之一市、因此市場交易大佳、但洋麥售出不少、而廠家因與現粉關係、並無脫出、結果雖回、然與上日則同、茲聞本月粉棧單交割、祗有二三萬包之說、然不能證實耳、遠期各月午後有客幫拋賣、某廠亦稍略出、是以收市反小數厘、是平疲之局而也、

▲小麥　昨日期麥初開異常堅穩、緣據外訊及粉訊向上、後浮戶略有落手、但數甚寥寥也、下午開盤、號幫因有洋麥見利、是以續見猛售、惜進戶凋零、交易殊淡、故價乃漸趨下遊、形勢似頗不振、結果均小二三分之譜、下月一日、兩交易所將拍十月期、今日因交割停市、茲將兩比價列下、（單位兩）

	標粉收市	比較	標麥收市	比較
四月份	二、〇八七五	平	已交割	無
五月份	二、〇五五〇	平	三、九〇	小三分
六月份	二、〇二七五	平	三、八六	小二分
七月份	二、〇二七五	小二厘半	三、八三	小一分
八月份	二、〇三二五	小二厘半	三、八七	小二分
九月份	二、〇四二五	小半分	三、九三	小一分

現紗客銷益淡
▲成交僅三百十七包

昨日現紗市況、尚無變遷、惟客銷益淡、大勢殊難發展、人心仍都悲觀、全日共做開三百十七包、各幫辦去之數、內同行交易六十包、漢口念五包、廣東五十包、汕頭十包、寗波二十包、天津十二包、北幫十包、福建九包、江西九包、烟台四十五包、威海念包、雲價平平、茲將開出各牌紗價列下、

四二支	藍鳳	二九一・〇〇	內地
又	水月	二九五・〇〇	北幫
又	金城	二九六・〇〇	北幫
三二支	雙喜	二四〇・〇〇	寗波
二十支	藍鳳	一六一・〇〇	寗波
又	立馬	一六六・〇〇	汕頭
又	寶聲	一六〇・〇〇	同行
又	五福	一六七・〇〇	寗波
又	藍鳳	一六七・五〇	同行
十六支	日光	一五二・五〇	同行
又	紅臺星	一五三・五〇	威海
又	人鐘	一五〇・〇〇	寗波
又	福壽	一四七・〇〇	內地
又	採蓮	一四六・〇〇	內地
又	成功	一四六・〇〇	內地

英美銀價回縮

昨據倫敦電訊、大條銀均又轉落、如近期縮去一二五、爲十三辦、遠期亦縮一二五、計十二辦、[illegible]美國銀價亦回縮二五、計現約電、美國先進後出、又接紐二出、市況平平、收市後市面更形平定、

現棉全無交易

昨日現棉交易、續形沉寂、交易全無、到貨計姚花九百五十包云、

長期息價已開出

長期存款之息價、向有一定之內盤行市、爲之標準、今年四底伊邇、例須交割、故此項內盤存息價、業已於本星期一開出、爲五兩五錢（即十九年十月底）之五兩二錢半、似較小二錢半云、

絲銷益趨閑散

昨日本埠洋莊絲市、益呈閑散、祗公安進天鵝牌頂頭號十三至十五條份灑白廠經十包、價九百二十兩、連納進兵操牌五包、價七百二十五兩、開利進金獅牌九包、價七百四十兩、（以上川黃廠經十三至十五條份）

米市堅定
狂漲之後買氣稍平

之譜、自昨晨大雨之後、臨市人數見稀、而白粳自連日狂跳之後、買氣亦平、且打包問題、當局雖有流通之說、然將嚴限粳價、免影響平民生計、因此滬戶卷堂、行情一律穩定、薄稻消亦趨淡、市無榮辱、羊杜埠各秈到頭寥落、

特別頂粳	十三元
市頂高粳	十二元九角
普通高粳	十二元
中關高粳	十一元九角

客帮採高落手、大盤悉爲挺立之象、變陰元高堅次平、價無升降、茲將價列下、

特頂薄稻	十一元七角
特頂羊秈	十二元一角
市特杜秈	十一元六角
市頂埠秈	十一元五角
特別白元	十二元三角
特別陰元	十一元

▲滬南　昨日河下到源不多、均稍問津、頂貨見緊近尺、次秈稀、市無上落、陰元則吊買客消、消兩河、市況堅定、白元去平到稍動、行情勉提數分、羊杜尖到半角之譜、南帮薄早稻本街客振活、價則因北亂告穩、致祇微旺化尚可、常蘇等各白粳、買氣仍守原盤、茲將價列下、

常特頂粳	十二元五角
常市頂粳	十二元
錫帮頂粳	十一元五角
蘇帮頂粳	十一元二角
同里高粳	十一元一角
半窑白粳	十元〇七角

吳江頂粳	十二元一角
青頂薄稻	十二元
特頂早稻	十一元二角
市特羊秈	十一元六角
市頂杜秈	十一元三角
特別白元	十一元八角
特頂陰化	十一元一角
市頂陰化	十元〇五角

感冒寒氣，喉癢而咳爲寒咳，頑痰壅塞，氣逆而咳爲痰咳，頻頻劇咳，日夜不間，或痰咳濃厚，或乾咳失音，久而不愈爲久咳，上述諸症，如服本藥房

哈蘭士保肺漿，立能化痰爲水，潤喉補肺，諸症霍然而愈，

保肺漿大瓶洋一元七角半　小瓶洋一元

並製保肺飴藥片　功效相同　每盒洋一元

上海四馬路　太和藥房發行　各大藥房均有出售

有了年紀的婦人

韋廉士紅色補丸是其幸福

婦人苟非血旺而清足以維持其身體之康健則經絕之後每多疾病纏綿但據環球婦女前此四十五年之經驗知韋廉士紅色補丸實爲若輩此際絕妙靈藥良以此丸補血清血功効神奇血既旺強腦斯壯健而全體機能亦因之活潑於是病者安弱者壯矣

關於此事之實例湖北秭歸法院書記蕭次卿君之來書殊有一閱之價値其書略云『家慈年逾七秩卅年前嘗患頭眩胸悶腹脹胃呆後且便祕帶下相繼而起民十五購服韋廉士紅色補丸諸症大減遂喜而耐心守服卒得身體強健帶疾全瘳邇來飲食增加步履便利耳目聰明精神愉快猶勝當年是眞返老還童之藥也曷勝感佩』

韋廉士紅色補丸男女適用如尊處無從購買可向上海江西路四五一號韋廉士醫生藥局函購（四）

特別警告

請者須知上述之症治愈之者乃韋廉士紅色補丸也此丸功效確實爲各國醫家所公認自來販賣者多假冒者亦多以其銷路廣爲利亦大往往有人以假丸射利者故購買者須認明眞正韋廉士紅色補丸字樣方可無誤所有神效之丸具紅色包紙紙上印有韋廉士紅色補丸中英文字樣凡五十年來之實驗其藥力補血强身之效力爲他藥所不能及故必須購眞正韋廉士紅色補丸而後可得

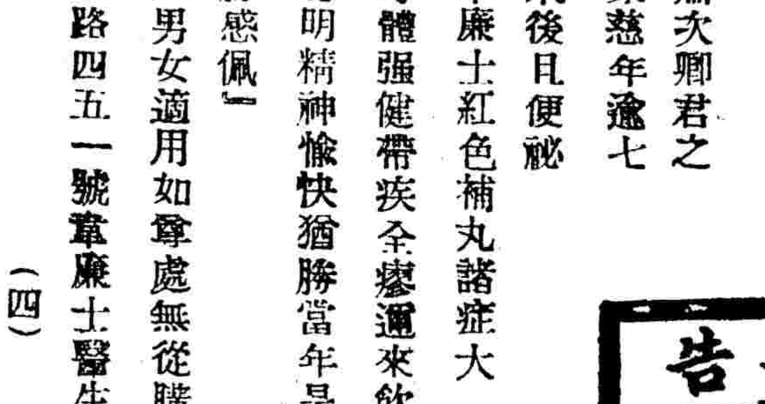

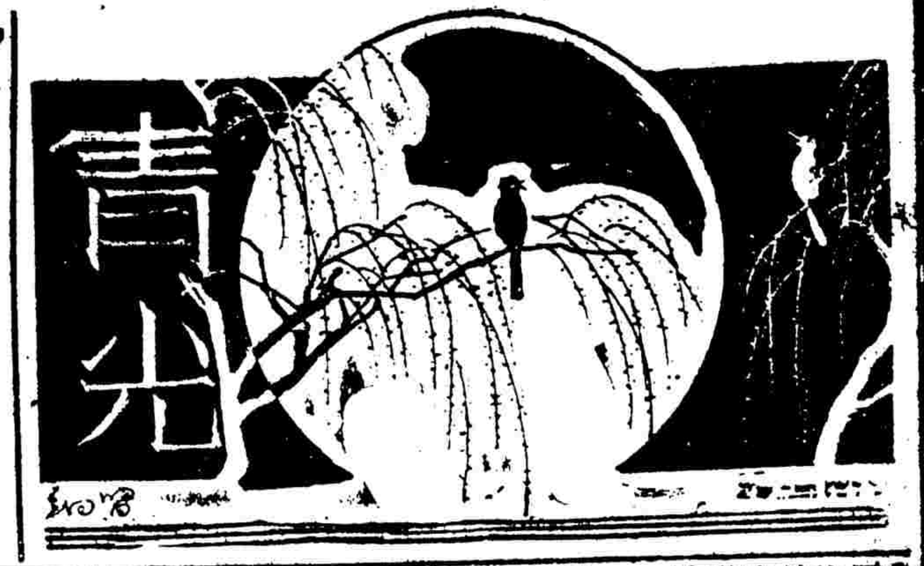

生活評壇

漫談都會的實質
（殊君）

每天早上，揭開新聞紙的社會版一望，報面刊滿着的奸與盜。——黃白英服毒，經濟博士捉奸，機廠小開與某少女，胡蝶與林雪懷，小抖亂和雪莉……這都是最近大家尚未忘去的幾件．新聞的造成都是由於法庭相簿的結果；但我們一考察其情由，都不外是性，性而已！

這些，載於新聞紙而又為一般人在茶樓酒館所傳道的新聞，在五十年——或者竟是十年以前的上海，決不會有；而且有亦不致於如是之多，如是之內容．在十年前的上海，假如有某個未出閣而竟懷了孕養了孩子的少女這事，也許已經是很能驚動巷議街談的了．然而現在，有類於此的，是極不足道的事凡了．這恐怕即是上海已經成為『都會』了的緣故吧．因為『都會』的構成：是一切都隨着經濟制度所決定；性生活是更肯定的被商業資本化了．性的獲得是以『錢』為標準，愛情的變移仍然是為了『錢』．

新聞紙為應供讀者的需要而競相採載這一類的記事，被成為新聞裡的角色，也就因了報的宣傳而成為被注意．他們獲得了社會生活的方便，這，就是『都會』內在的實質，被各種構成為都會的條件所肯定着的必要的實質！

比如舞女雪莉因了經過了和小抖亂的一段瓜葛之後，那纔小抖亂之後而與雪莉相處的男子，許是會感到勝利或一種無謂的榮耀．而報紙發表了小抖亂許多給雪莉的情書後，也許他能獲得率的女性的心愛．在各種不可解的綜錯的都市人的心理下，這種色情文化就如是發展着．這是一種可怕的發展，罪惡是這樣產生的．若要問根本的原因，還是因為一部分人太閒空，太有錢；在大衆生活不平衡的當中所蕁出來的享樂的結果．

至於十年或五十年前的這類事之能成為新聞，是為了禮教或道德；而如今，則不過是為了生活需要刺激．因為那時的環境，是封建與宗德，而現在則是近代．所謂近代呢，是跟着經濟制度而來的．所以，從這一點橫斷面的觀察，上海是進入資本主義的社會了．——可以從新聞紙之社會版上表現出來的．

鄂倫春人的服裝
步瀛

鄂倫春人所穿的衣服，春冬二季，大抵都用『瑪達罕』麅皮，或麕子皮（野生羊類的一種，性極呆笨，往往受過鎗傷，也不逃避，所以俗名又叫做呆羊．）縫成．秋夏二季，也有向商人換得布疋，用馬鬃（即馬尾毛）作線，縫成簡單的衣衫，用以蔽體者．至於小孩，那是終年多穿麕皮了．不過多季穿的，是帶毛的麕子皮，夏天穿的，是沒有毛的麕子皮吧了！

他們做衣服所用的線，除以馬鬃代替之外，還有用鹿筋捻成的．這一種線堅韌異常，比較馬鬃，更為耐用，所以用的更多．縫被．縫褥，尤非鹿筋線不可．他們捻這線時，先把鹿筋晒燥，然後將這鹿筋的一頭，用粗石細細的敲成絨樣，慢慢的按照鹿筋的緒紋，一緒一緒的撕下來．兩緒捻成一線，便成了堅韌非常的鹿筋線了．這可算是鄂倫春人婦女發明品中的一種．

鄂倫春人所用的被，有色樣絕不相同的兩種，一種是家用被，一種是獵用被．都是用麕子皮或『堪達罕』鹿皮做成的．家用被，是一種長方的式樣，和我們所用的，沒有什麼特別差異．獵用被，那就完全不同．都是縫成圓筒的形式，睡的時光，須將全身套入這被筒中間，和果子樹上的蠶頭蟲一樣．據說：蓋這種獵用被，必須赤身睡入，才能溫暖；如果和衣而臥，便沒有一毫熱氣了．所以鄂倫春男子，大半都習於裸體而睡的．

鄂倫春人所用的褥子，也是用麕子皮連綴而成．不過全是用的麕子腿皮吧了！無論冬夏，這一幅麕腿褥子，他們總把牠墊在舖下，據說，麕子的腿皮，冬天墊着可以十分溫暖，夏天墊着，也可抵禦潮溼，所以無夏無冬，都有需用的必要，富有的人家，用狼皮狐皮做成褥子的，卻也不少，不過沒有像麕子皮的普遍吧了！

鄂倫春人做被．褥．衣裳所用的皮張，也都經過一番土法的製皮工作．所以做成的被．褥．衣．裳，卻也異常柔軟，毫沒有一些僵硬的壞處．據說這種製皮工作，都是女人幹的，她們只用牛乳塗在鮮皮上面，再用小刀將皮上的剩餘獸肉，細細刮去，便表裡溫柔，可以供製衣之用了．可見不論怎樣一個低等的民族，對於他們日常需要的東西，也常常會有特殊的發明．所謂發明的根源，就在急切的追求，這話可說是一點不錯！

鄂倫春人貯藏衣物，也用衣箱．這種衣箱，都用樺樹皮製成，也是鄂倫春婦女重要手工藝中的一種．箱長約二尺至三尺，寬約一尺三四寸至一尺五六寸，高約七八寸．製作精巧的，還用折斷犴骨的尖鋒，將樺皮上刺成各種簡單圖案，和我們舊時所用的金漆皮箱相彷彿．堅固耐用，形狀也頗美觀，可見愛美的觀念，是人人所同具，美術的發明，也是人人所可能哩！

信手寫來
嗚

「娶妻如之何，匪媒不得」，做官如之何，匪親戚勿獲！

風塵僕僕的南京，晴天是大人先生們在汽車中跳舞，小百姓在馬路上吃灰塵；一旦天施甘霖，則泥濘滑足分，有行不得也哥哥之慨！

密斯以大人先生一言而廢除，講台上不中不西的英國話，却深入『八口』，不便改正！

女本為悅己者容，現在拜倒於石榴裙下的既『更僕難數』，那麼半裸式的時式，自然『非過』；可笑那不識時務的某先生，在婦女雜誌上，還要問一聲：塗脂抹粉為誰施？

南京的所謂中山大道，似乎專為汽車而造的，你看汽車道儘管康莊平坦，兩旁的行人道則『未之見也』？

紅花瓶文稿未到暫停一天

▲跛脚對話

醫生「王先生，你的脚已經全愈了嗎？」

王先生「不，仍舊是跛的」．

醫生「奇極了，一直是跛的嗎？」

王先生「不，祇在走路的時候」．

婦女談藪
君美

一　第一個婦女警察

婦女警察，這是一個新起的職業，然而在歐美各國，卻已有二十年的歷史了．第一個婦女警察是美國威而斯夫人，那還是在一九一〇年服務的，當她當警察的時候，一般人都大大反對，卻不知道一二十年以後，竟會發達到各國呢！

二　做母親的應當注意……

哈佛大學第一個蒙養博士愛麗脫女士，最近她在波士頓蒙養學校演說，她說：「做母親的應當注意其子女的鞋襪」，這是她十數年來研究所得的至理名言！

三　一個嫁與兄而再嫁與弟者

血族結婚，在英國是絕對禁止的，但在倫敦，有一個當小學教員的惠靈根女士，她在二十二歲的時候，和她的哥哥阿來司結婚，今年二十八歲，她又和哥哥宣布離婚，而和她的弟弟却來麥倫結婚，曾嚇的法律，却沒有制裁她，婦女界引為奇談．

四　證明處女的方法

女性與男性第一次接觸後，她的生理上就會發生極大的變化，這是誰都承認的；印度第二詩人而女傑的奈都夫人，她說：「證明處女的方法很輕易，祇瞧一個處女在接觸過後的頸項，是否增大便得」？

五　女子的引人處

日本夏子夫人曾說：「女子的引人處，不是媚眼，不是粉臉，不是乳，不是臀，是一雙足，當你如果在靜坐，在遊玩，遠遠的一陣咯咯的木屐聲，你便會不由自主的尋找去，比較任何音樂都引人入勝」

六　女子的品位

女子的品位，這是一個很精微的問題．東京某報曾登報徵求答案，最多的幾條是：「女子們不可當着男子們吃蠟腸」．和「不能同意的時候，也應當說『是的』」．

故都秘錄（八三）
陳愼言

▲第五回　封臂療親梟台留遺恨　捐金贖命暗室媿神明

一看滿屋焦臭觸鼻，老太太倒在地下，滿身是光，一面急拿臉盆上殘水，向老太太攔頭撥去，一面大聲叫喊，一時驚動院內僕婦，大家急奔上屋，一看一屋濃烟，老太太躺在地下，身上衣服滿着了火，內中有一個機靈的僕婦，說道：「不要用水潑了快拿棉被一蓋，就把火蓋住」說時由床上，扯下一床棉被，向老太太身上一包裹，才把火燄撲滅，大家七手八脚把她抬到床上，一看老太太，大腿上燒焦了一大塊，奄奄一息，翻着白眼，已是不能說話了，此時家內，柏老的姨太太，大奶奶，二奶奶，以及大爺二爺等等，都不在家，連柏老也給攸石請去鬪詩，一般僕婦，見老太太神氣不對，急忙打電話給柏老通知，請他急速回來．柏老在攸石家裡，和一般遺老遺少，名士詩人鬪詩，正鬪得得六唱阮和山兩字，柏老搜索枯腸把『阮籍』對『山濤』，覺得渾成無比，正把七句湊好七字『痛哭惟應痴阮籍』下聯尚未搆好，家裡電話來了，催他急速回去．柏老詩思正濃．回說一會就走．接着又來兩次電話，說是老太太病了，請馬上回去，柏老見家裡催得緊怕有什麼事，心緒一亂，一時便搆思不出．擲筆而起，對主人道：「攸翁！對不住，我家裡有事，要先走一步．」攸石道：「不行！不行！你是詩壇盟主，你一走，大家立刻解體．」柏老道：「我老太太病了，催我回去．」攸石道：「不要緊的，老人家年紀大，偶然不適，是常有的事，府中有許多人還怕沒人照應嗎？」現在只剩兩唱了，你不弄完走，是有意破壞今天詩局，我要和你絕交．」柏老聽攸石說出絕交二字，一時觸動[illegible]機，一想山濤絕交，不是一個很現成的典故，我如何忘了，遂不做聲，重復坐下，略略一想，又搆成七字，『寫交書祇絕山濤』自己又細細吟哦一遍，覺着很是渾成，遂騰清稿子，投在詩箱內又湊成兩首，過了一會，限香一滿，鐘聲一響大家錄取「柏老『痛哭惟應痴阮籍，寫交書祇絕山濤』」一聯，竟取三個元，柏老得意非常因以下只剩一唱，不便走開，遂繼續作下，七唱吟完，主人又留吃過晚飯，才讓他回去．柏老一到家裡先趕到老太太房內一看，見老太太面色慘白，一絲半氣的躺在床上，房內只有兩個老媽守着．問明情形不由大怒，把兩個老媽大罵一陣，說牠們懶惰，由老太太自己燒鍋．

怎樣使妻子快樂
吟逸

記着你妻子也有權對於任何事情參加一些意見．

不要看作結婚後的生活有如天堂仙國．

不要對於你自己的事太固執了：假使不聽你妻子的訴說那便是太過了．

一個人化費一張薄薄的明信片，便可保住一個快樂的家庭．當你出外旅行的時候，記着：你要接近着你的妻子．

假使你妻子喜歡那沒有弊害的賣弄風情，那你不須擔心什麼，因為倘使她是沒有意思的，別的男子們自會不去看相她．

你們倆碰到你的女友時，你一定要和你妻子介紹；女人不喜歡把她關在黑暗裡的．

決不要讓你妻子用錢太多，使她明瞭錢的價值；不過也不要做成一個吝嗇漢．

常問你妻子為什麼要用錢，否則她的要求沒有終止的．

決不要干預你妻子家裡的事情．那是她的事，你要尊重她．

不要在你妻子的衣服上尋瑕疵，記着：她或許已經吃了許多苦揀選這衣服來討你的歡喜哩！

▣製造人工食料

柏林訊，歐戰中，協約國封鎖德國，斷絕糧途，德人遂發明利用稾草，製造麪包，各國聞之，莫不大驚，但該項食料不適于人類食性，故終歸無用．最近柏林大學某化學教授發明一新法，用木材製造食料品，其法先將木材用碎粉機碎成細粉，後乃用濃鹽酸化合，再將濃鹽酸蒸溜，即成糖果類食料品，適於獸類之飼養，再經精煉後，可成為人類之食料，據氏謂其營養價值，較諸穀類並無遜色，並可變為火酒用作燃料云．

雜碎
一凡

○有位小說創作者這樣的罵理論著作家．「他們是司書錄事，並懂得怎樣把現成的雜碎文章連綴在一起的技巧罷了！此外，他們還懂得什麼？」

○書店的老闆和編輯有兩種嘴臉！一副笑臉是專用以拉攏大作家的；一副是木然的臉用來對付小作家的．某作家說：「這是在社會的縮影．」

○有位日本回來的文學家這樣說：「日本人做了數十本書還有不能給人們稱做作家的；中國倒底兩樣，印了一本書便可自稱為作家了」．言下為之肉麻不置

兜安氏秘製保腎丸

此丸專治腎虧所致之膀胱炎背腰痛風濕痛水腫沙石淋大脚風腦系痛臂筋痛小便停住小便不通小便不禁小便淋漓小便帶血小孩尿床等服必有效

索書券
附奉郵票二分請給兜安氏彩色健身篇刊有八段錦操法者一冊寄至下列地址
地址
姓名
報章

各埠藥房均有出售
上海江西路七十一號兜安氏西藥公司啟

●鴻鈞出世 ●萬衆低頭

鴻鈞老祖是最長壽的神仙
鴻鈞香煙是最精良的國貨

「古代神話」
鴻鈞老祖是有史以來的第一個長壽的人據說沒有世界以前他已經生着了所以後代有「先有鴻鈞後有天」的一句話．鴻鈞老祖是怎樣一個人物渺不可考現在中和煙公司有一種

鴻鈞牌香煙

氣味芬芳煙絲黃嫩日常吸之于身心很多裨益自然健康可致長壽有望了．

中和煙公司新出品

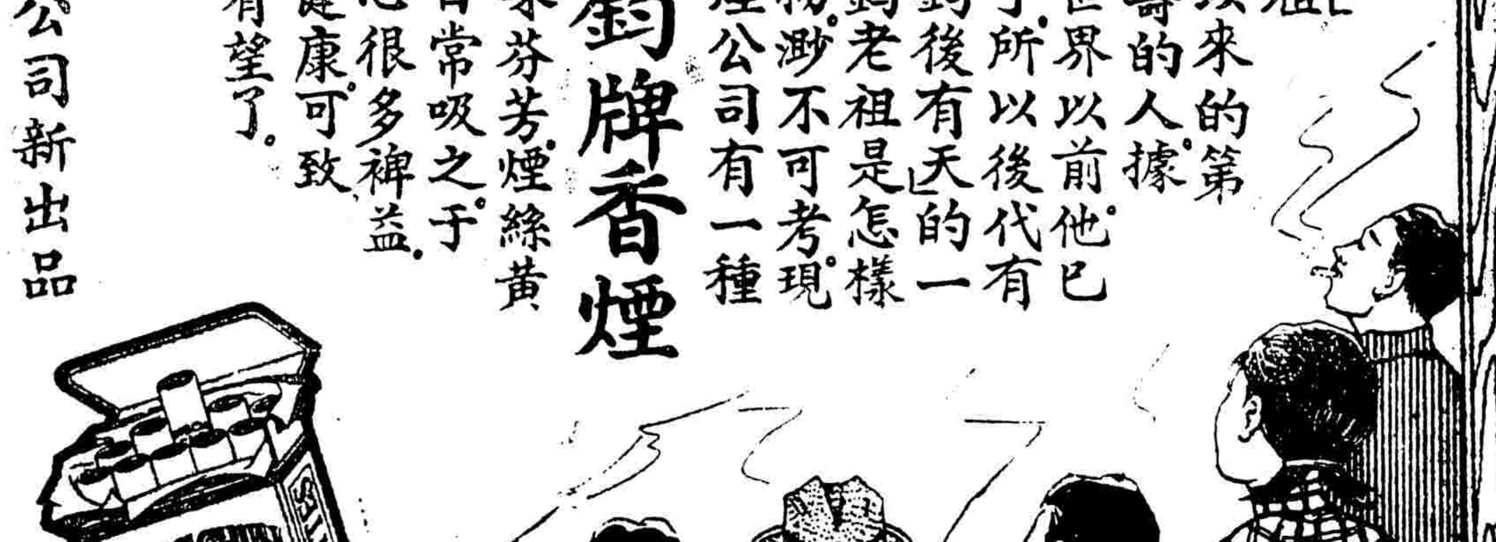

徐重道國藥總號

上海愛文義路北泥城橋西

規模宏大　設備完善

是最進步◉最可靠◉之中國大藥店

大補乾坤丸 主治 血虧精衰 胃呆脾虛 腰背痠痛 肌瘦乏力 操勞過度 諸虛百損 每瓶一元

補腎固精丸 主治 腎虧精衰 腰背痠痛 夢遺滑精 陽萎早洩 胃呆力乏 神疲失眠 每瓶一元

養血補腦藥 主治 血虧血薄 腦弱善忘 頭暈耳鳴 心悸不寐 神疲智鈍 思事生畏 每瓶一元

化痰止咳丸 主治 新久咳嗽 痰多氣急 痰中帶血 乾咳音啞 陰虧肺癆 諸般咳嗽 每瓶一元

筋骨瘋痛藥 主治 風濕骨痛 鶴膝風痛 肩背痠痛 四肢麻木 半身不遂 各種瘋症 每瓶一元

婦女調經藥 主治 經閉血枯 經無定期 經來腹痛 瘀血內積 腰痛腹脹 體弱不孕 每瓶一元

清血解毒藥 主治 花柳傳染 楊梅結毒 橫痃下疳 膚體潰爛 小兒胎毒 諸惡瘡毒 每瓶一元

五淋白濁丸 主治 新久白濁 體虛白濁 傳染白濁 小便淋漓 尿道刺痛 兼能辟毒 每瓶一元

發兌 補劑飲片 丸散膏丹 參燕銀耳　便利顧客

特設 **接方送藥部** 電話通信 立刻派人前來接方 由店配就 當即送上 不取力錢

代客煎藥部 照方監煎 藥力準確 清潔穩妥 取費極廉 每帖一角 手續完備

外埠函購部 信到即寄 迅速不誤 郵費照加 郵票通用

電話 六一一三三號 六一一三四號 六一一三五號 三線轉接各部辦事 各分號及為德堂

本埠分號 第一分號威海衛路同孚路西 第二分號成都路山海關路北 第三分號新閘路辛家花園東 第四分號新閘路成都路東首 第五分號南成都路福煦路北 第六分號南成都路大沽路口 第七分號同孚路威海衛路南 第八分號靜安寺路馬霍路東 第九分號霞飛路呂班路東首 為德堂白克路成都路東首

參燕百補膏 生肌拔毒散 健身補藥汁 靈驗寒熱丸 病後調養丸 萬應痢疾丸 白濁洗射液 肝胃氣痛散 婦女白帶丸 小兒萬應丸 消痰半夏餅 潤肺杏仁露 小腸疝氣丸 風濕癬瘡藥 開胃健脾丸 風寒發表藥 立止肚痛藥 輕補潤腸丸 肥兒疳積餅 凍瘡未潰藥 治瘡靈藥膏 凍瘡已潰藥 光明眼藥水 立止頭痛粉

本號特製◉實驗良藥◉國產原料◉藥性王道◉功效靈速◉外埠函購◉八角以上◉寄費加一◉詳細仿單◉函索即寄

外埠經理　本埠經理

巴黎大戲院

霞飛路呂班路西　電話三五一一二

今天日夜開映　日戲二時 五時半　夜戲九時一刻

人死名留之大明星 **千面人郎卻乃**

最後一次 祇此一次

巨片「復活」女主角露佩維麗絲合演

印度支那寫實奇情景驚人鉅片

東征野史

LON CHANEY and LUPE VELEZ in WHERE EAST IS EAST

看猩猩攫美人！看人與虎相搏！

景色天然別緻 ◉ 情節悱惻纏綿

價目：日戲四角 六角 八角 一元　夜戲六角 八角 一元 一元半

上海游藝演員公會廣告

老鎗南陽關 **陸奇奇**　寶芳 **夏鶯鶯** 絹鶯

文明戲 笑話滑稽　乾坤聯唱 **張美雲**　古裝申曲 **徐鴻聲**

小艷芳 小鑼 京大鼓　**裴楊華** 戲迷 **丁怪怪**

甯波 **陳昌浩** 詞　女子蘇灘 **金筱仙**　文明宣卷 **曹少堂**

甯波南詞 **潘兆麟**

怡紅 **張素蘭** 女子蘇灘

乾坤聯唱 儒雅 **筱文寶**　筱沈　月珍 桂林

老牌滑稽 **王無能** 文明戲 笑嘻嘻

左金山 大套魔術奉送彩戲二本

古裝搭頭戲 **笑奇奇 笑嘻嘻**

化裝蘇灘 女子 **王愛芳**

江笑笑 獨腳戲

打棚 **白玉泉 鄧笑靈** 笑戲

劉春山 騰發堂病大會 在停病 愈奉敬 諸君 諒

徐勝祥 大魔術 全軍男女雙簧 武術奇巧滑稽

新新團 **陸嘯梧**

滑稽搭擋戲 **徐古董 王嘯天**

文明宣卷 **蔣福辰** （蘇灘女子）說法現形（不定期）

諷諧宣卷 **史鑑淵**

中西戲法 **王一飛** 童子武術

四班合演大競爭 **費西冷**

首先發明 **聲舞臺** 大線八戲　觀世音得道 新編西遊記

朱國樑 張鳳雲

全體古裝玉韻蘇集灘 **蔣婉貞 蔣素貞**

王效奇 四濱魔術六班 蘇灘

施湘芸

天馬園

大減價奉送四教

董別聲　尚武團　**唐**

新製五彩佈景　四班合演 中外戲法 四十　武俠戲

精神方朔園

精神教化滑稽

易方朔　魏倫桃 十齡　易連九 紅歲

王美雲 王彩雲 王翠雲 化裝 蘇灘

沈易書 南方拉戲 坤角唱戲

錢炳寬

南方詞劇家

歡喜園 周杏泉 周慧珍

鴻舞臺 全球第一 大線提戲　新排頭本接演二本 **西遊記**

精神園

精神滑稽

張冶兒　楊笑雲 吳愛珠　顧夢痴 金日鏡

新到滑稽貨色　**王無能**

星期團 男女合演滑稽新戲

全球王德岩

四班合演贈送西樂隊　**趙希希**

最著名女子蘇灘 **王愛玉**

邱聘卿 四班合演 **邱翠花**

丁少蘭 改良申曲

鄭翠娥 鄭少親 傳愛娥

孫美雲

滑稽內話 **吳品如** 乾坤戲法

女子蘇灘 **葉如玉**

錢鳳第 化裝蘇灘

八仙園 滑稽神怪京劇

胡壽慶 競爭廉價 奉送雙簧

周筱虹

書迷雙簧 **金柏蓀 劉天雲**

吉評三 戲迷相聲

獨腳大戲王 顧雷聲

筱桂蓀

田永奎 少奎 小奎

開口笑 小寶 小仙

程管 笑亭 （零頭戲）

乾坤聯唱 ◉ 儒雅申曲 **王筱新**

朱寶興

大光明影戲院

靜安寺路三一六號

今天日夜開映（日戲）三時 五時半（夜戲）九時一刻

華納公司出品世界鉅片之一

要曉得百老匯舞女放浪形骸恣意尋樂的情形非看此片不可

五彩歌舞滑稽熱情鉅片

百老匯之銷金窩

"GOLD DIGGERS OF BROADWAY"

是歌舞片的怪傑　是舞女的現形記　是富人的浪漫史

卡爾登影戲院

速從定座　百看不厭

今天日夜開映（日）三時 五時半（夜）九時一刻

費時二載 跋程一萬四千英里的不朽成績

▶空前絕後實至名歸◀

全部有聲有功於社會教育的斐洲寫實巨片

人獸奇觀

新光大戲院

甯波路（即南京路新新公司後面）

電話六四五九〇號

▶今天日夜開映◀

▶希世的奇珍◀ ▶曠古的妙品◀

一是一

電影的別裁

藝術的異彩

社會的正法

人生的異端

法網與情網

表情網之難逃　明法律之嚴峻

從英國文學改編成美國電影妙品

有誘惑性有刺戟性有骨子有意義有尖酸有刻毒有熱情有冷酷有正義有淒艷的聲白奇情社會片

檢定許映

最偉大的文藝成最偉大的電影！　最深刻的劇情成最刺戟的表現！

時間 三時半 五時半 九時一刻　價目（日）六角 一元（夜）一元 一元半 二元

南京大戲院

愛多亞路九三二號　電話一〇〇一八

今天日夜開映：日戲 三時 五時半　夜戲 九時一刻

卓別麟

與對白片宣戰之滑稽片之大王

CHARLIE CHAPLIN
in City Lights

紐約座價增至美金十一元
倫敦座價亦增加至十先令

價目 日戲 正廳大洋一元 樓廳大洋一元半 花樓大洋二元　夜戲 正廳大洋一元半 樓廳大洋二元 花樓大洋二元半

光陸大戲院

二白渡橋中國花園對過　定座電話一二〇八號

今日三次開映 三時 五時半 九時一刻

空前大笑片

滑稽情侶 歐洛爾暨華綠合演

色迷巴黎

是淫孀巴黎的情慾實鑑
是龍嫡妮子的頑皮大觀！

趣無可趣　艷無可艷

上海大戲院

北四川路老靶子路北　電話四三四二一號

今天日夜開映 日戲 三時 五時半 夜戲 九時一刻

最富於活躍性的風騷女明星

瓊克勞馥新傑作

草野情侶

全部對白浪漫鉅片

價目 樓下一律洋五角 小樓上洋八角 一元 日夜同價

奧迪安大戲院

北四川路　電話

今天日夜開映

熱女郎 克萊拉寶女士 代表作

有聲對白熱情誘艷巨片

胡天胡帝

時間 三時半 五時 九時一刻　價目（日）四角 六角（夜）六角 八角

北京大戲院

北京路貴州路口　電話一七一四〇

今天只有開映 日戲 三時 五時半 夜戲 九時一刻

舉世推崇歌劇泰斗現代第一流藝術家

羅倫士鐵拔脫

應米高梅公司禮聘初上銀幕驚人傑作

（全部五彩）（澈底美化）

熱烈纏綿　可歌可泣

綠林驕子

Rogue Song With Lawrence Tibbett

▶優待觀衆 並不加價◀

價目 小洋四角 六角 九角 日夜一律（檢查許可）

遊藝

戲院	片名	價目	時間
中央（六馬路）	女鏢師	（日）四角 五角 八角（夜）五角 六角 九角	三時 五時半 九時一刻
明星（派克路青島路）	羅克主演 捷足先登	三角 五角 七角	二時半 五時半 九時
新中央（海甯路）	瓏宮艷史	（日）三角 五角 七角（夜）四角 六角 八角	三時 五時半 九時一刻
卡德（卡德路）	江湖劍俠	二角 三角 四角 日夜一律	三時 七時 九時
萬國（虹口）	三箭之愛	二角 三角 日夜一律	三時 七時 九時
恩派亞（霞飛路）	兩大天王	（日）二角 三角（夜）四角 六角	三時 八時
中華（吉祥街）	歌女恨	（日）二角 三角（夜）四角 六角	三時 七時 九時
世界（北四川路）	亞森羅蘋	三角 日夜一律	三時 六時 八時
共和（西門方浜橋）	火裏英雄	二角 四角 日夜一律	三時 七時 九時
國民（乍浦路）	如意郎	三角 幼童一角	三時 五時 七時 九時一刻
黃金（八仙橋）	冰戰番蠻	三角 四角 日夜一律	三時 七時 九時一刻
東海	森林記	[illegible]	三時 九時
百老匯（匯山路）	秘密艦隊	（日）二角 三角（夜）四角 五角	三時 五時 九時一刻
奧飛姆（電車站）	六集七星樓	二角	七時 九時
蓬萊（小西門）	一二集	二角 四角	二時 八時
通俗（大東門）	六十集火燒紅蓮寺	四角 二角 幼童半票	二時 七時 九時半
福安（小東門）	滑稽大會	一二角 日夜一律	二時 四時半 八時半
武昌（武昌路）	二集火燒平陽城	二角 三角 日夜一律	三時 七時 九時一刻
中山（福州路）	流芳百世	二角 三角 日夜一律	七時 一時
新愛倫（虹口海寧路）	怕老婆	一角 二角 幼童減半	三時 七時 九時
虹口（乍浦路海寧路）	俠盜羅賓漢	二角 四角 幼童減半	三時 五時 七時 九時一刻
山西（山西路北海寧路口）	胭脂虎	二角 三角 四角	二時 七時 九時四刻
百星（老靶子路）	國魂	四角 六角	三時 七時 九時一刻
長江	[illegible]	[illegible]	[illegible]

虹口大戲院

乍浦路海寧路　電話北四一四八

▶今天日夜開映四次◀

武俠泰斗范朋克主演

俠盜羅賓漢

片已檢許

時間 三時 五時一刻 七時一刻 九時一刻　價目 小洋二角 四角 日夜一律 幼童半票

浙江大戲院

浙江路四馬路南　電話九三八六七

時間 三時 五時一刻 七時一刻 九時一刻　價目 二角 四角 六角

今天日夜開映

華萊斯皮萊 滑稽航空愛情名片

大鬧天空

片已檢許並文說明

WALLACE BEERY IN
NOW WERE IN THE AIR

光華大戲院

孟納拉路成都路口

悲壯激昂宮幃艷史

皇宮秘史

片經檢查

時間 二時 五時半 九時一刻　價目 四角 八角 日夜同價 小洋一律

廣東大戲院

地址北四川路中　三月十二日（禮拜四）

日：粵劇名作 水流花落 倩誰憐

夜：各界來函要求 唯一哀艷劇 綿綿恨

價目 大同二角 和平三角 普通二角 包廂八位